時報

民國十八年 五月四日 星期六

今天二張售大洋三分

第八千八百八十六號

中華郵政特准掛號立券按照總包特別優益寄送之報紙

金鼠牌

香煙佳品 煙味好 價錢巧

華成煙公司出品

以整個的圖書館貢獻於社會的——

萬有文庫

總編纂人 王雲五

分編纂人 何炳松 劉秉麟 段育華 程瀛章 顧壽白 李澤彰 姚名達 莊適 馮雄 高卓 黃紹緒 華超

著譯者 國內各科專家 **六七百人** 不及備載

爲讀書界介紹萬有知識

本文庫第一集凡**一千有十種**都**一萬一千五百萬言**分訂**二千冊**另附**十鉅冊**——以**人類全部的智識**爲範圍以系統的編次爲標準——凡國學基本圖籍世界各科名著及各種治學門徑之書無不應有盡有——此後更擬續刊至**五千種一萬冊**務使**百科新著四庫舊藏咸備於是**

爲圖書館解決三大困難

圖書館之設置常感下列三種困難（一）經費支絀（二）人材缺乏（三）選書不易——本文庫印行後則**三種困難立可打破**茲略述其特點如後

第一 **售價低廉** 採用最經濟和最適用的排印方法——**售價儘量減低**開本國出版界未有之先例——本文庫第一集二千冊按普通售價非**一二千元**不辦今可以**三四百元**之代價全部羅致之——更因管理之簡便而**節省圖書館經常費用的大部分**

第二 **管理簡便** 全書內外版式絕對一律**悉依王雲五氏中外圖書統一分類法標明類號於書脊之上**——並**附贈目錄片按照四角號碼檢字法注明號碼**——只須有**認識號碼者一人**管理即可**措置裕如**無須聘用分類編目人員

第三 **選材精當** 所收均爲各科必要之書籍**支配均稱系統分明**——各書祇有相互發明絕無彼此重複——**以供給全社會的普遍需要爲目的**毫無畸輕畸重之弊——備置本文庫第一集**立可成一相當規模之圖書館**可免選擇圖書漫無標準之苦

因此可知——本文庫之自身卽是一個圖書館

發售預約

▲**冊數及附件** 第一集二千冊 附大本圖書十鉅冊又分類書名著作卡片三千餘張

▲**預約價** 一次交 **三百六十元** 四次交 **第一次交一百二十元 以後每次各交一百元**

▲**郵費包紮費** 各行省及日本 三十元

▲**截止期** 本年陽曆八月底

▲**出書期** 第一集分五次出齊 自本年十月至二十年十月每六個月出書一次

贈閱 **樣本** 函索請附郵票三分

本文庫的目的

（一）以人生必要的學識灌輸於一般讀書界。

（二）所收書籍以必要者爲準。編著新書務求提綱挈領要言不煩，翻印舊書擇註疏精當少有訛誤之本，迻譯外國書籍則慎選各大家之代表著作，以信達之筆譯爲國文。

（三）全書系統分明，各科完備，有互相發明之效，無彼此重複之嫌。

（四）以最廉之價將各科必備之書供給於圖書館或私人藏書者。凡中等以下學校或中等學生，小學教師等購此文庫全部卽成立一規模粗備之圖書館。

本文庫的內容

本文庫第一集正編內容約一萬萬字，計書一千種，約十二萬頁，訂成二千冊。每冊一律長六吋又八分之七，寬四吋又八分之五，用六十磅道林紙印刷。外加大本圖書十鉅冊，內容約一千五百萬字。本文庫第一集括有左列各叢書及冊數：

（1）**國學基本叢書** 初集一百種。本叢書初集分訂九百冊，每冊五萬字至十萬字，共五千萬字。

（2）**漢譯世界名著** 初集一百種。本叢書初集分訂三百冊，每冊五萬字至十萬字，共二千萬字。

（3）**學生國學叢書**六十種。

（4）**國學小叢書**六十種。

（5）**新時代史地叢書**八十種。

以上二百種，每種一冊，每冊四萬字至十萬字，二百冊共一千二百萬字。

（6）**百科小叢書**三百種。

（7）**農學小叢書**五十種。

（8）**工學小叢書**六十五種。

（9）**商學小叢書**五十種。

（10）**師範小叢書**六十種。

（11）**算學小叢書**三十種。

（12）**醫學小叢書**三十種。

（13）**體育小叢書**十五種。

以上六百種，每種一冊，每冊二萬字至四萬字，二百冊共一千八百萬字。

此外尙有重要圖籍十種，因版式須特別加大，故排成四開本，長九吋，寬六吋，每種一鉅冊，名目如左：

（一）三民主義與建國大綱。（二）建國方略。（三）國民政府法令大全。（四）國際條約大全。（五）辭源。（六）中國人名大辭典。（七）中國地名大辭典。（八）歷代名人生卒年表。（九）中國形勢一覽圖附說。（十）世界形勢一覽圖附說。

緣起

圖書館之有裨文化，夫人而知。比年國內圖書館運動盛起，而成績不多覩。究其故，一由於經費支絀，一由於人材缺乏，而相當圖書之難致，亦其一端也。以言舊書，則精刻本爲値奇昂，縮印本或竟模糊不可卒讀，以言新書，則種類旣殽雜不純，系統亦殘闕難完備。因是以數千元巨資設置小規模之圖書館，而基本圖書往往猶多未備。抑圖書館目的在使圖書發生極大之效用，故分類與索引之工作洵爲必要。當此圖書館人材缺乏之時，得人已非易易，幸而得之，然因是不免增加經常費用，或使經常費消耗於管理方面者，反在購置圖書之上。凡斯種種，皆圖書館發達之障礙，亦卽文化發達之障礙也。

不佞近主商務印書館編譯所，踵張菊生高夢旦二公之後，見曩印四部叢刊，闡揚國粹，影響至深且鉅，思自別一方面植普通圖書館之基。數載以還，廣延專家，選世界名著多種而漢譯之。並編印各種治學門徑之書，如百科小叢書，國學小叢書，學生國學叢書，新時代史地叢書，與夫農，工，商，師範，算學，醫學，體育各科小叢書等，陸續刊行者，旣三四百種，今擬廣其組織，謀爲更有系統之貢獻；除就漢譯世界名著及上述各叢書整理擴充外，並括入國學基本叢書及種種重要圖籍，成爲萬有文庫，冀以兩年有半之期間，刊行第一集一千有十種，都一萬一千五百萬言，訂爲二千冊，另附十鉅冊。果時力容許，後此且繼續刊行，迄於五千種，則四庫舊藏，百科新著，或將咸備於是。本文庫之目的，一方在以整個的普通圖書館用書供獻於社會，一方則采用最經濟與適用之排印方法，俾前此一二千元所不能致之圖書，今可以三四百元致之。更按拙作中外圖書統一分類法，刊類號於書脊；每種復附書名片，依拙作四角號碼檢字法注明號碼。故由本文庫而成立之小圖書館，祇須以認識號碼之一人管理之，已覺措置裕如，其節省管理之費不下十之七八。前述三種之障礙，或可由是解除乎？

雖然，選擇書籍至難之事也。吾今所計畫者，非以一地方一圖書館爲對象，乃以全國全體之圖書館爲對象，非以一學科爲範圍，乃以全智識爲範圍。其困難尤異夫尋常。卽如國學書籍，浩如煙海，本文庫第一集所采，僅限百種，睽視實甚簡陋。然欲使久陷飢渴之讀書界獲糗糧以果腹，此中所選皆人人當讀之書，並依適當進程，先其所急。試就史部而言，第一集除以尙書，左傳，史記等代表文學方面外，餘悉采紀事本末，二集逐漸擴充，迄三集而二十四史全備。其餘各科，咸本斯旨。又如世界名著，浩博逾乎國學，其間選擇分配，尤爲困難。一方旣謀各科各類之粗備，他方復求各派學說之並存。卽如馬克思之與普魯東，互助論之與天演論，一律均等介紹。又如心理學之各新派，與敎育學之四學派，莫不選其代表的著作。總期讀書界得就此狹小範圍，對於世界之萬有學術，各嘗其一臠。此外新編各科小叢書，亦一一按其重要之程度，而有相當之著述。又千種之中，比例力求均勻，祇有互相發明，絕無彼此重複。此卽私心所懸爲鵠的，而企圖達到者也。

本叢刊計畫，先後得友人與同人之指教。友人方面如蔡孑民，胡適之，李石曾，吳稚暉，王亮疇，凌濟東，秉農山，楊杏佛諸君；同人方面如張菊生，高夢旦，何柏丞，傅緯平，朱經農，竺藕舫，楊端六，鄭心南，杜亞泉，段撫羣，程寰西，李拔可，盛桐蓀，何公敢，劉南陔，江伯訓，馮翰飛，顧壽白，黃紹緒，高覺敷，陸侃如諸君，對於千種書目，皆曾詳加考慮，或示以有價値的意見。茲當第一集刊行之始，謹述其緣起如右。

中華民國十八年四月一日王雲五

商務印書館

上海南京路浙江路東首

大中華電器公司

十周紀念（夏曆三月十八日起）大減價四星期

各種時新廻光燈罩照碼七折

紀念泡 省電耐久光亮每打三元半角

電熨斗 靈巧便利清潔每只減售三元五角

摩面機 強筋活血美容每只減售十二元

紫光電疗機 治百病有意想不到之效力每只減售二十元

冷熱風機 吹冷熱自由秀髮涼爽潤澤每只減售十八元

電灶 衞生穩妥快速每只減售四元五角

上海其昌領帶襯衫麒麟股份有限公司開始營業廣告

本公司純以提倡國貨振興實業發揚民生主義爲目的[illegible]

上海麒麟股份有限公司營業部啓

中國化學工業社爲三星牌花露水香皂香水精生髮油等化妝品仍照原價折扣並不漲價答復各埠經銷商號

本社近日迭接各埠經銷商號函電詢問本社三星牌化妝品是否行將漲價等語、查近來工料飛漲稅率增加本社出品如花露水香皂香水精生髮油等其價多係民國元年所定核計成本殊亦有加價之必要第念發展國貨方在萌芽一經加價恐轉予外貨以推銷機會權衡輕重爲國貨前途計不惜犧牲仍照原價折扣發售並不漲價以副愛用國貨人士盛意用特登報聲明以代分別函答諸希公鑒又本社出品價目表第十八期業已出版承索即寄

總公司上海河南路四四號 第二發行所上海廣東路六八號 第三發行所上海北四川路老靶子路寶東街八號

上海四明商業儲蓄銀行發息廣告

啓者本行戊辰年份決算各項帳目及支配股利案業經董事會議決擇於夏曆四月初一日起發給併附帳略請各股東持股票來行收取爲荷

閘北水電公司新水廠成立紀念招待來賓

敬啓者敝公司新水廠經營數載始告成功茲訂於五月五日下午二時舉行成立紀念典禮招待各界來賓[illegible]

閘北水電股份有限公司謹啓

津浦鐵路平浦直達通車每週開行兩次經由濟南天津至北平不再繞道隴海平漢兩路通告

自通告事茲定於五月二日起將現行之一〇一及一〇二次經行隴海平漢等路之平浦通車改爲一〇一及一〇二次運由平浦路經濟南天津開行一〇二次每星期四下午六時由浦口開經濟南天津於星期六上午十時五十分到北平一〇一次每星期一下午二時由北平開[illegible]於星期三上午七時到浦口嗣後每值星期一四即在浦口北平兩處對開直達快車一次不再經由隴海等路特此通告俾衆周知

津浦鐵路管理局車務處啓 1577

引翔鄉今日賽馬

陽歷五月四日五日即夏歷三月二十五日二十六日（星期六星期日）本會在翔鄉舉行第六十期賽馬兩天各賽十二次會員搖彩套頭票每套共售洋五十四元一號至五百號可向靜安寺路一百念一號甲本會事務所搖彩部預定第三期正式賽馬第三天五月二十日會員搖彩大香檳票現已發售每張售洋十元本期會員出門券每位售洋三元通用兩天者每位售洋五元公共間每位售洋一元場內備有中西餐點特此公告

上海中國賽馬會謹啓

上海春季大賽馬

陽歷五月六七八日即陰歷三月念七念八念九日上午十一點一刻賽陽歷五月十一日即陰歷四月初三日下午一點一刻起賽入場劵會友部（由靜安寺路出入）每位洋五元普通部（由馬霍路十四號出入）每位洋二元四天洋六元場內備有西餐茶點

上海跑馬總會謹啓

腸商注意

腸類出口檢驗事宜在未正式移交工商部接辦以前其檢驗及簽發驗訖證書仍由本所照常辦理此佈

國立上海牲腸出口檢驗所啓 1588

上海電車公司公共租界發息通告

本公司爲發給西歷一千九百二十八年十二月三十一日止之第二期股息事○計每股發息七厘半免除所得稅凡持有本公司登記名股票之各股戶請至匯豐銀行交出第二十七號息單並向該銀行索取聲明證據書一紙填寫明白西歷一千九百二十九年五月二日起由該銀行交付其金磅市價須按息單送交銀行日之買價核算此佈 倫敦總理處秘書[illegible]奉命啓

教育部全國美術展覽會通告

本會業已閉幕所有各部出品應於五月一日至十日全部發還時間爲每日上午九時至十二時下午二時至五時（一日至三日爲發還外埠出品四日至十日爲發還本埠出品）[illegible]

上海特別市衛生局辦理中醫第二屆登記通告

本局現特舉行第二屆中醫登記在[illegible]

上海各界五月革命紀念節籌備委員會緊要通告

五四、五五、五九、紀念日業經市黨部遵照中央最近規定紀念辦法令行各界遵照辦理外本會原定新普育堂開會茲特聲明停止特此通告

五四運動是中國民衆參加革命的先聲

中國國民黨上海特別市黨部宣傳部

學生紀念「五四」要立志成爲建設的人才

中國國民黨上海特別市黨部宣傳部

時報定報價目 本埠及日本一個月一元 三個月二元九角 六個月五元七角 九個月八元四角 全年十一元 南洋歐美一個月二元 三個月五元八角 六個月十一元四角 九個月十六元八角 全年念二元 報費先惠郵票九五折算

廣告刊例 「封面及評論」二行起碼每日每行一元四角「圖畫時報」每行七角卅四字高三行起碼地位須於三天前預定「新光」每方寸一元五角「新聞欄內」每日每行四角五分「普通地位」五十字起碼每日每字一分二厘「彩色廣告」加一色手續費十元二色四十元三色九十元四色一百六十元地位格色須預約本館廣告部接洽

本報編輯部設於上海浙江路二十五號（小花園南首）電話中央六一二〇四 營業部設於山東路A字六號 電話中央六二二〇一 電報掛號二五一四

電訊

接收膠濟特派員已令派陳調元

◎國府令派陳調元爲接收膠濟特派員、關於青島濟南及膠濟鐵路一切應行接收事宜、均着負責辦理、凡駐在上項地區內各部隊、統歸其指揮、（南京三日下午七時電）

三日國務會議決議

改組湖北省政府何成濬兼主席

派定魯皖兩省政府代理主席

◎國府令、皖省府主席以方振武代理、方未到任前、由吳醒亞代拆代行、又調陳調元代理魯省府主席、（南京三日下午七時電）

◎三日中午十時國務會議、出席委員戴季陶胡漢民蔣中正孫科何應欽陳果夫王寵惠等、蔣中正主席、報告㊀魯省府主席孫良誠自開封來電稱、猥以病軀、過蒙關垂、感紉無已、接收濟南、關係外交甚大、且與吾國體面攸關、決非久病之軀所能勝任、惟良誠謬膺省府主席、時過半載、建樹毫無、撫衷自問、時深慚怍、尚望格外原宥、並予垂察案、㊁魯省府委何恩源李慶施閻宥德於二十七日電、報告該省府主席孫良誠赴豫養病、二十六日晨離省、主席職務、由省府各委員公推呂秀文代理、即日就職任事、地方安謐、謹電聞案又魯省府委員呂秀文電一件、由同上、並稱所有因事離省各廳長、除委員暫代外、深慮內政外交、時生枝節、應如何慰留孫主席、及選擇賢能口代、請速賜電示、再省府秘書長、暫委趙正印代理、並此報告案、㊂新編第三師長劉珍年二十七日電、報告自牟平破敵、進擊逆敵、佔領煙台之經過情形、討論事項㊀決議膠濟接防交陳調元辦理、派陳調元代理山東省府主席、方振武代理皖省府主席、方未到任以前以吳醒亞代拆代行、㊁決議改組湖北省府、任何成濬方本仁劉冕方覺慧李基鴻黃昌穀夏斗寅孔庚熊炳坤賀國光蕭暄爲湖北省府委員、指定何成濬爲主席、何未到任前、以方本仁代理、並任命方本仁兼民政廳長、劉冕兼建設廳長、方覺慧兼農礦廳長、李基鴻兼財政廳長、黃昌穀兼教育廳長、蕭暄兼秘書長、夏斗寅兼湖北警備司令、㊂決議撤消海軍第四艦隊編遣區主任名義、改委陳策爲第四艦隊司令、㊃決議廣東省府委員朱兆莘辭職、照准、㊄決議南京特別市教育衛生兩局長、准改爲簡任職、㊅行政院譚院長呈、據財部長宋子文呈稱查續發紙煙稅國庫券條例、業經呈奉政府明令在案玆因原條例保管基金辦法、應需修改、擬援照上次所發紙煙稅國庫劵成案、仍交由江海關二五附稅國庫劵基金保管委員會兼代保管、以昭信用、繕具修正條文呈請鑒核轉呈等情、查修正條文、大致尚妥善、合據情轉請鑒核修正明令公布案、決議照准、

接收濟南之詳細辦法

◎濟南接收案於本日午前通過國務會議後、即由王正廷傳達芳澤公使、其內容如左、㊀膠濟鐵路沿線、一律以憲兵警備之㊁令陳調元負接收之全責、㊂任命陳調元爲山東省政府代理主席、㊂十五日以前完畢高密以西之接收、㊃二十五日以前完畢青島方面之接收、㊄命范熙績之第四十六師駐在濟南張店高密濰縣青島、㊅命楊虎臣部駐在博山、㊆命新編第一旅岳盛宣部駐在泰安黨家莊、㊇令劉珍年當煙台方面之警備、令方振武入安徽、（南京三日東方電）

◎昨日中日兩國委員、討論濟南接收未完畢以前在過渡期間維持治安之問題、決議雙方各派委員十名、每日會齊、共謀維持治安之策、如有事故發生、即由雙方協力辦理之、（濟南二日東方電）

范師全部抵泰安

◎范熙績全部抵泰安、方振武部阮玄武之四十四師一百三十二旅、奉蔣主席令、仍開回齊河、待命東進、（濟南二日下午八時電）

吳思豫率隊抵濟

◎吳思豫率憲兵兩團、三日上午四時抵濟、駐辛莊營垣、崔交涉員暨松室中佐等已赴站歡迎、（濟南三日下午七時電）

◎吳思豫率憲兵兩團、二日過徐、往膠濟接防、（徐州二日下午十時電）

別墅牌 香烟

出乎其類

婦女奇效藥

婦女各病。大都氣血兩阻氣傷！則血衰而經期錯亂從此面黃肌瘦。飯量減少生育絕望。且有意外之憂

女界寶 是婦女奇藥

其所以特效於婦女各科者因其有氣血兼補之功凡「經期不準」「痛經」「不孕」等症

試服一瓶之後

得補氣補血。去瘀生新之功經期從此準確。痛經立即痊愈

飯量增加。面色紅潤

更有溫暖子宮之力久婚不孕者。服之有弄璋之慶

奇效如神 立試立驗

每瓶一元 每打十元

上海四馬路五洲大藥房發行

各省分行及國內外各埠各大藥房分售

方振武三日到德州

◎方振武電平、三日上午十時到德州、（北平三日下午十時電）

陳方軍隊近訊

◎陳調元之兵兩旅已抵濟南四郊、方振武之兵一隊已抵固山、（北平三日路透電）

派員挽留鹿唐

◎蔣主席二日晚派人赴滬、挽留鹿鍾麟・唐悅良來京服務、（南京三日下午七時電）

孫委縣長棄職潛逃

◎孫良誠所委之齊河縣長鄭某、聞方軍開到、突棄職潛逃、原因不明、（濟南三日下午七時電）

旅京滬魯人請派主席

◎魯省旅京滬同鄉電國府、請將孫良誠携去之款項卷宗、勒令繳回、遣派重員爲魯省主席、俾政治不致陷於無政府狀態、（南京三日下午七時電）

西北將領態度和平

◎此間今日接賀耀祖來電、謂西北軍諸領袖態度確甚和平、外間謠言、皆無根據、賀續電稱、現赴潼關謁馮、此間大局安靜、無惶慮之象、（漢口三日路透電）

寧夏各界請維持和平

◎國府公布接寧夏各界連電、謂西北民軍總司令馬仲英入城、紀律嚴明、服從三民主義、門致中率隊棄城潛逃、尙圖調兵反攻、請政府下令維持和平、（南京三日下午七時電）

甘民衆反對馬福祥

◎甘肅民衆代表電國府、反對馬福祥、（南京三日下午一時電）

馬旅在平羅又被圍

◎某方接綏遠來電、石嘴山二十九日又陷、馬旅在平羅又被圍、（北平三日下午十時電）

◎某機關三日接綏遠電、蒙匪謀反攻、平羅又緊急、三日北平鐙口間、電報不通、（北平三日下午六時電）

軍政部護照一律作廢

◎國府通令、所有軍政部發出護照、一律作廢、（南京三日下午一時電）

何應欽不日北上

◎何應欽因担任奉安總指揮、擬不日由津浦路北上視察沿途警備情形、（南京三日下午一時電）

港飛機失事傷人毀屋

四月廿七日下午六時英皇子離港飛機凌空歡送有S一二五一號在九龍失事斃華人三名毀木屋三間飛機師受傷下三圖爲飛機肇禍情形（美光影相樓攝贈）

魯省府民聯處取消

◎魯省府民聯處長陳賚一、隨孫良誠赴豫、昨省府會議、以該處無存在之必要、即日取消、該處所屬之山東通訊社停止發稿、山東民報照常出版（濟南三日下午八時電）

劉黑七部改編第四師

◎劉黑七部本爲第一集團軍隊、第二集團不能容納、擠劉爲匪、現魯省已完全隸屬中央、劉遂又向中央輸誠、刻已由中央改編劉爲第四師、（濟南三日下午八時電）

任劉肅清黃縣殘敵

◎三日任應岐劉珍年聯銜致何應欽何成濬電云、應岐師克復龍口後、即與珍年師會同包圍黃縣、匪衆大部乘船逃竄、小部困守黃縣城內、要求投降、逆氛指日可以肅清、應岐師已停止於黃縣、珍年師已撤至蓬萊、刻正互相協助、肅清殘餘潰兵、並互商善後事宜、雙方感情融洽、請釋鈞注云、（煙台三日電）

李宗仁在香港

龔傑元抵港後返梧
白崇禧在籍患咳血

◎龔傑元一日抵省、提出下列條件、一恢復任潮自由、二恢復任潮及李白黨籍、三令各軍停止軍事行動、由粵保證、四任黃旭初爲編遣特派員、伍廷颺爲桂省府主席、紹雄自動下野、李白出洋、（香港三日下午九時電）

◎龔傑元出席特派員公署、與各軍事長官談話、稱紹雄極端表示服從中央、李宗仁日前已由桂赴港、白崇禧現在鄉養病、血咳甚苦、本人決即赴港、將此來接洽經過、先向宗仁報告、隨返桂、力促紹雄、剋日表示、（香港三日下午九時電）

◎龔傑元一日夕乘夜輪抵港、三日夕乘大興輪返梧、（香港三日下午九時電）

◎黃華表到港語人、黃紹雄主和平、湘滇黔三省代表尚在容縣、（香港三日下午九時電）

粵省彙聞

◎許克祥電告、二日晨離長沙返湘南（香港三日電）

◎馮祝萬有定六日接任民廳說、許崇清已飭趕辦交代、（香港三日電）

◎五師參謀長李柱中、二日晨偕第三獨立師駐省主任成憲孟、乘車赴韶、轉返湘南、（香港三日電）

◎香翰屏二日晨偕副旅長張瑞貴、三團長張枚新、四團長巫劍雄、赴肇、余漢謀一日亦已返韶、（香港三日電）

◎英領二日將海口舊英領署房屋契據正式送還交涉署、（香港三日電）

◎交通部改委唐文啓爲廣東電政局長、前任劉國誠調沙面分局長、（香港三日電）

◎鄧彥華委四旅副旅長譚邃兼五十八師參謀長、（香港三日電）

◎傳粵建廳將由林翼中繼任、陳長樂任交涉員、林雲陔兼省委、（香港三日電）

五三紀念彙聞

◎五三紀念臨時改殿前太和門開會、各團體加入共三千餘人、首先到場者爲佛教會衆和尚、手持反日旗幟、整隊排列、金殿樑主席、行禮如儀、鳴砲一百零八響、各代表相繼演說、（北平三日下午七時電）

◎三日各界在慈雲寺開會、悼祭濟案先烈、（清江浦三日下午六時電）

◎三日晨各界在民衆俱樂部舉行五三紀念、公祭殉難烈士、到兩萬人、毛炳文主席演說、報告濟案慘狀、午刻全體游行、全埠下半旗、停止娛樂誌哀、（徐州三日下午二時電）

◎三日濟案周年紀念、全市下半旗、休業、在中山公園集會、並行五三紀念碑奠基禮、及游行、與者萬人、（廈門三日下午九時電）

◎蕪各界三日上午十一時、在十九道門、舉行五三慘案周年紀念大會、到三萬餘人、各機關團體商店工廠學校等均休假一日、並下半旗誌哀、由岳師鳴砲一百廿響、救火會鳴鐘六下、全市一律停止交通、靜默五分鐘、以誌哀悼、散會後復大舉遊行、一種沉鬱悲憤空氣、充滿全市、（蕪湖三日下午四時電）

劉顧對日交涉之主張

◎劉峙顧祝同等呈國府、請訓令外部、向日交涉濟案時、日軍所繳收之槍砲悉數退還、（南京三日下午一時電）

芳澤離京返滬

寧漢案協定六日發表

◎芳澤公使於三日午刻離京回滬、（南京三日東方電）

◎昨日簽字之寧漢兩案協定公文、決定於六日午後在東京南京上海北平同時發表、（南京三日東方電）

◎芳澤三日午車赴滬回國、（南京三日下午七時電）

寧漢案組織兩調查會

◎中日寧漢案組織兩調查委員會、雙方損失實地調查、（南京三日下午一時電）

膠濟路局改委員制

◎膠濟路局改爲委員制、顏德慶爲委員長、陸夢熊・崔士傑・趙藍田・彭東原・四人爲委員、昨日在膠濟路駐濟辦公處宣誓就職、趙未在濟、派任小英代表、（濟南三日下午八時電）

逃匪鎗傷日兵

◎三日上午十時、膠濟站前日軍檢查行人、有一人由西向東、拒絕搜檢、中日警兵追至車站東鐵路警察所前、匪突出手槍、將一日兵腿部擊傷、逃入某炭棧、沿炭堆越牆跳入大金台旅館、向一蕭姓名麟書者跪求放其逃生、嗣中日警兵趕至、已由蕭放走、當將蕭逮捕、至發電時、各街仍搜檢行人、匪尚未獲、（濟南三日下午七時電）

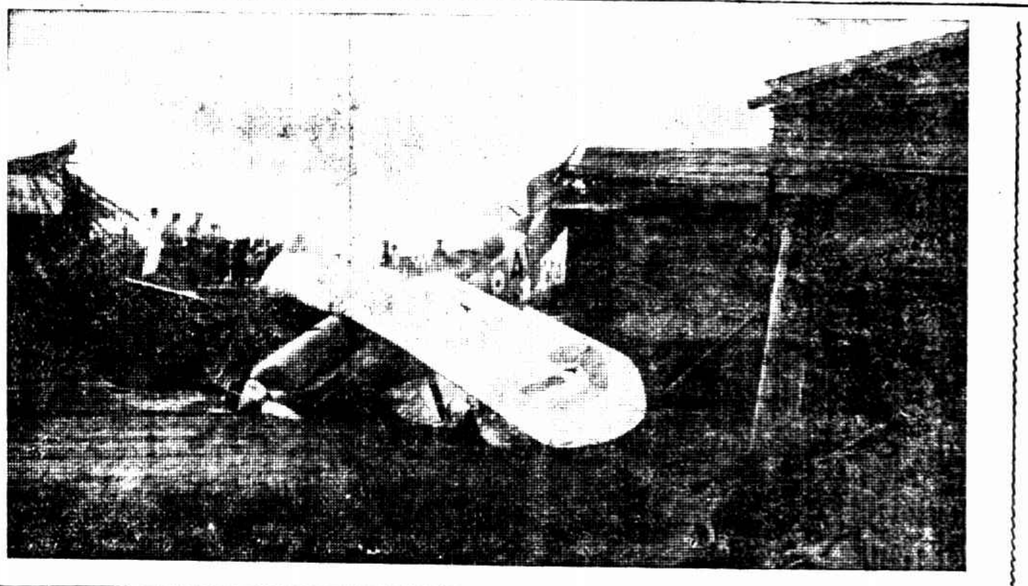

蘇省府會議

◎三日省政府會議、議決㈠准省會公安局添設衛生科、每月追加經費五百三十元、㈡省立救濟院各所組織條例暨預算書、先交編審會簽訂、㈢中央軍校第六期蘇籍學生一百七十名、每人津貼治裝費三十元、航空隊及要塞班蘇籍學員九名、亦照例津貼、（鎭江三日下午一時電）

鳳宿共黨嫌疑解省

◎共黨嫌疑鳳陽王培德宿縣陳月英等二十七名、三日解省交特別刑庭訊辦、（蚌埠三日下午八時電）

漢魯禁止示威運動

◎魯滌平出示禁止民衆於五月內作示威運動、俾激烈份子無煽亂之機會、（漢口三日路透電）

五四紀念

◎四日各界在淮陰中學開五四紀念大會、（清江浦三日下午六時電）

古城返照記（二〇一）（老漢）

時報版權 不准轉載

常說「我生不有命在天、」而儒家以外像列禦寇是老莊一流、他亦有「力命篇」道得好：

力謂命曰若之功奚若我哉？命曰汝奚功於物而欲比朕？力曰壽夭窮達貴賤貧富我力之所能也。命曰彭祖之智、不出堯舜之上、而壽八百、顏淵之才、不出衆人之下、而壽四八。仲尼之德、不出諸侯之下、而困於陳蔡。殷紂之行、不出三仁之上、而居君位、季札無爵於吳、田恒專有齊國、夷齊餓於首陽、季氏富於展禽。若是汝力之所能、奈何壽彼而夭此、窮聖而達逆、賤賢而貴愚、貧善而富惡邪？力曰若如若言、我固無功於物而物若此邪、此則若所制邪？命曰既謂之命、奈何有制之者邪！朕直而推之曲而任之、自壽自夭、自窮自達、自貴自賤、自富自貧、朕豈能識之哉、朕豈能識之哉。

這段寓言、更進一層、不但力無所施、並且命也並沒有一定的主宰、如其有制之者、那就無所謂命了、這樣說法、斷乎不致於把個「命」字看作迷信、尤其不是教人甚麼事情不做、拋開人生應有的工作、而作一個浪漫頹唐的信天翁。不過造物之謎迄無解決、迷信雖然不足道、要說憑著科學方法仗著Combination和permutation的公式、就能算就一切的變幻、那也不過紙上談兵罷了。彩票買得多、得彩的希望愈大、這是憑著常識直覺就可以曉得的、買多少張彩票、可以有幾分之幾的機會、這是憑著代數公式可以擺得出的。但若是問道買多少張彩票、就可以準得頭彩呢？科學家也無有答案了。他或者說「你把所有的彩票都買了、自然準得頭彩無疑」那可是大實話、科學家若說得這樣的實話、不是「科學家」、簡直是「可笑家」了、然而替科學家想想到此地步、除了且說大實話、自認可笑家以外、亦別無方法、可以救他自己。

他說今天出門該遇著個甚麼人、明天下雨的雨點那一點該下在屋簷上、那一點該下在地面上、那一點該由屋簷上又溜到地面上、這都有科學方法Chance and choice的定律管著哩、不錯我相信、出門所見千萬人、朋友相知十百輩、偏偏遇著千百人中之甲、自然有個「所以然」、這個「所以然」自然也不出乎「因果律」Law of cause and result。然而也只能抽象的說說：有這麼個原理罷了、若說按著因果律一準知道某日某時某地遇見某人、只怕科學方法家也擺不出這樣千條萬緒的公式、答案。科學家即已知以求未知總是有限度的。所以達爾文講的natural selection、講的世界上萬事萬物的變化成毀、都是「自然的選擇」。所謂natural者無非自然之意。老子曰天法道、道法自然、天還比自然矮著兩輩哩。然而natural selection被中國文學家的博士一譯便譯作「天演」、或是甚麼「物競天擇」了。拿「天」來譯「自然」是不對的、雖然字面簡雅、可惜簡而未當。正是既曰命、便無制之者、既曰自然、便不屬於天。列子的力命之說、雖是千年古代的陳言、卻有根本明通的至理、他的好處就是不信人力可以造命、而亦不把「命」看作高貴固定之物、有位深研西方哲學的Jorge. M. Larolde曾經把牠譯作西文：

交大學生請撤院長

◎唐山交大學生電鐵道部、謂院長孫鴻哲久離職守、請撤換、（北平三日下午六時電）

陵案四日開會結束

◎商震談陵案定四日開會、將陵案完全結束、電中央請示後、即正式宣判、（北平三日下午六時電）

李服膺赴唐山

檢閱安錫嘏部

◎李服膺三日赴唐、檢閱安錫嘏部、整備開赴平磁線接防、（北平三日下午六時電）

平校舉行春季運動會

◎北平各校定十一日舉行春季運動會、商震任會長、（北平三日下午十時電）

奉安期內停止娛樂

◎三日商震等會議、決孫總理奉安期內、停止宴會娛樂七日、（北平三日下午十時電）

胡健中恢復自由

◎三一日浙省政府捕杭州民國日報主筆胡健中、當晚即在公安局拘押、翌晨送京請中央宣傳部處置、一日夜抵京、宿中央黨部留俄招待處、二日晨即由中央黨部、恢復自由、此事當由中央解決、（南京二日下午十時電）

北平公債市況

◎三日公債市、九六開盤二二二五、收盤二二一六五、成交四百五十萬、（北平三日下午七時電）

要聞

豫省近聞

馮玉祥暫緩來汴

馮玉祥離開華山、駐節潼關、日前有電到汴、謂不日將到汴鄭一視、繼因寧夏失守、亟圖恢復、汴鄭之行、已告中止、連日將駐汴鄭洛等處部隊、陸續西調、擬由西安平涼、入甘援應、韓復榘宋哲元均先後到達潼關、除向馮請示機宜外、並會議規復寧夏之具體辦法、會議後、韓即返汴、而宋則督師入甘、

孫良誠由魯來汴

孫良誠昨(廿九)日偕魏宗晉等由泰安乘汽車來汴、下榻省政府、今(三十日)晚八時各機關團體假訓政學院開歡迎孫良誠大會云云、

范熙績部接防泰安

陳調元赴京謁蔣

蚌埠通信、魯省接防問題、中央已明令各軍分段接防、自山東省政府主席孫良誠率部離魯後、關於濟南兗州間之接防事宜、中央特派陳調元前往承乏、先由第四十六師范熙績部、自蚌北開、連日令由路局預備大批列車、以便陸續運輸、范部昨日奉令後、即準備開拔、四十六師司令部一部份官員、於昨日由浦口乘車抵蚌、今日(一日)上午十時三十分、范偕副師長李梅等、由蚌乘兵車赴泰安、同車北上者、爲該師特務連政治訓練處學兵連無線電隊、十一時陳調元乘車赴京、謁蔣主席、請示接防機宜、臨行時、徐源泉等各機關要人及軍警樂隊、均在站恭送、四十六師第一百三十六旅二百七十一團柏心山部、第一百三十八旅二百七十五團劉瑞卿部、下午分乘列車北上、據聞以兩列車軍隊、開駐黨家莊、其餘開至泰安接防、日內或即將以該師接收濟南、范師其他各部隊、仍多在蚌、駐紮南營房、惟以津浦路車輛缺少、運輸頗感困難、須空車放回、方可陸續運送北上云、

中央黨部五三紀念

胡將戴諸委均有演說

中央黨部、於五月三日上午六時、在大禮堂舉行濟案紀念、到中委胡漢民・蔣中正・戴傳賢・古應芬・孫科・陳果夫・焦易堂・劉紀文・及各部處會職員、暨來賓等、約五六百人、胡漢民主席、奏樂行禮後、主席演說、謂日人在濟南暴行、自去年今日起、屠殺我國外交長官及軍民、種種慘無人道事實、思之痛心、由此可見得日帝國主義者、其最單簡最顯明之目的、就是利用中國軍閥爲侵略工具、到了軍閥失敗不足爲彼工具時、即不恤一切、悍然罔忌、以自逞其向來之野心、故欲完成國民革命、非將帝國主義及軍閥、竭全力以打倒不可、但欲打倒此兩種之障礙物、其要點在提高民族精神、發揚民族志氣、增厚民族勢力、建設一切新政治、舍此則無希望、孟子云、無敵國外患者國恒亡、又云人生於憂患、死於安樂、濟案慘史、是予中國民族之最大激刺、吾人每一念及、不禁動魄驚心、是要全國一致、臥薪嘗膽、本總理遺教、努力圖強、故今茲紀念日、不爲消極的放假與休息、爲積極的表現工作精神、提早開會、散會後、照常工作、不稍放棄、次蔣中正報告濟案經過、謂去年今日上午八時、在濟南之日本憲兵司令官、來總部辭行、謂革命軍作戰精神與紀律、甚爲可佩、現在濟南日僑、已無危險、即當率部離開濟城、同時並表示對張宗昌種種不滿、革命軍入魯時、彼曾有許多幫助、至十二時我方各將領正在大明湖開會、忽聞外間有機關槍聲、甚是驚訝、急派侍從武官、出外調查、旋據報日軍已向中國軍隊開槍射擊、街市間已大混亂、路上死人甚多、彼時交涉署已無一人、電話亦被割斷、同時黃郛由日軍司令部來電話、說要派汽車去接他出來、當派汽車一輛、掛青天白日旂前往、到時日兵說未有此人、已知事機不妙、日軍司令部、旋派副官來要求我到該司令部內開會、至下午二時、槍聲愈緊、我們軍隊、即退出城外、以避衝突、五時黃郛出來、報告日軍決計開釁、當包圍交涉署時、曾對日軍排長說、我是外交部長、中日間果有不幸事件、可和平

百二十歲老夫婦離婚奇聞

「長子請母大歸父」

柏林電云、德國之長壽夫婦、近忽宣告離婚、夫名林曼、現年一百二十歲、婦名奧迦、與夫同年、兩人生長於同鄉、又同其年、結褵成爲夫婦、可謂天下奇緣也、生有二男三女、女皆已出嫁、此次老夫婦間發生爭吵、遂相離異、至其原因、傳說不一、或謂由於家產問題、又或謂由於其婦放蕩成性、兩人係在德國最先實驗德國返老還童「生殖靈」補品者、身體精力俱極强壯、殆同少年夫婦、此次離異時、長子擁護其母從母而去、次子袒護其父、從父而去、百數十年來團圓之樂、一朝忽起大風潮、父母兄弟、分途相離、人生慘事、莫過於此也云、

不眠術新研究行將成功

禁止晚間睡眠習慣 延長生命之新方法

柏林電云、德國大科學家特由爾博士專門研究睡眠多年、近來發表種種驚人之新學說、引起科學界注意、依博士之說、則謂大部分之野獸、祇係晝間休息、夜間活動、故夜間之眠、不過假眠、並非眞眠、如獸中之獅、因防敵之侵襲、時常不眠、是其例也、太古時原始人類、因防猛獸之侵襲、常於夜間宿於樹上、於是漸成爲在樹上之習慣、今吾人睡眠、必在床上行之、且又往往將室中之燈息滅、由此可以推知睡眠習慣之所由來矣、博士力言人類可以禁止睡眠、最近博士親自實驗不眠術、於一個月之間、未嘗睡眠一次、但身體健康大衰、神經虛弱、遂服用德國返老還童「生殖靈」補品、恢復健康、不眠術確已有成功之可能性云

不眠術研究家 德國特由爾博士

無聲手鎗之新發明

發明者係老科學家 發射毒瓦斯殺人

紐約電近來紐約市上强盜横行、殆同無人之境、一般强盜均持有手鎗、開槍時毫無聲響、僅有白色煙氣、從鎗口射出、中則立卽喪命、一時紐約警廳大驚失色、無法對付、一般市民陷於大恐慌、罔知所措、最近警廳包探獲得强盜所用手鎗一枝、外形與普通手鎗無異、惟內部構造不同、鎗之後部有毒瓦斯、警廳調査結果、該項手鎗係在紐約設有化學工廠之美國大科學家某博士所發明、博士發明該項手鎗之後、人類之生命更加危險、因之一般宗教家及憂世者多咀咒科學文明、彼輩但見其一而未見其二、科學發達之結果、增加殺人利器、固係事實、而同時救命奇術亦隨進步、德國科學發達、超絕一時、最近發明返老還童奇藥、尤爲世界人類反弱爲强之大福音、注意衛生者、請閱下文、

德國政府實驗 男用女用 生殖靈 每盒服七天洋七元 每料四盒二十八元

德國政府實驗返老還童「生殖靈」補藥德文原名Satyrin迭蒙中外各國政府特許專賣、行銷寰宇、萬衆歡迎、公認爲使胚胎那博士發明之二十世紀醫學上最高權威也、係提煉少壯動物胚胎腺的內分泌液、秘製而成、老弱服之、白髮還黑、皺紋伸張、心身全體、完全還少、回復靑春時代之元氣、老婦服之、經而還少月經復至、血氣旺盛、姙娠子女、凡患神經衰弱發育不全、月經失調、寒冷不姙以及一切體力衰弱等症、服就多醫診治無效者、一服此藥、立奏奇效、連服二月、白髮變黑、美髯長駐、回復靑春血氣旺盛、元氣充盈、百病不侵、延年益壽、長生不老、男子當服「金盒裝男用生殖靈」女子當服「銀盒裝女用生殖靈」、功效雖同、性質各別、萬一誤服、則男子乳房膨大、變爲女性、女子鬚髯叢生、化爲男性、服者須特別注意
寧送生殖靈實驗報告書、及照片、函索卽寄、

眞正生殖靈 封識標之形

南京花牌樓太平街 三德洋行
杭州西湖與山路二七號 三德洋行
寧波東門內大池頭 三德洋行
紹興西郭門丁裕昌 三德洋行
漢口前花樓正街 三德洋行
北平西單刑部街十號內 三德洋行
天津法界二十六號路四十一號 三德洋行
福州南台上杭街 三德洋行
汕頭昇平路一十三號 三德洋行
廈門開元路一○一號 三德洋行
廣州惠南日新公司內 三德洋行
廣東瓊州海口新興馬路二六號 三德洋行
廣州一德路二八號 三德洋行
廣西南寧月路二十號 三德洋行
廣西梧州大馬路二七號 三德洋行
香港中環利源東街三二號 三德洋行
雲南正街五洲大藥房 三德洋行
長沙小西門外下河街念八號 三德洋行
重慶大樑子一百十號 三德洋行
開封城土街北中法大藥房內 三德洋行
山西太原新南門上官巷 三德洋行
靑島李村路三十一號 三德洋行
奉天大西邊門二經路口 三德洋行
大連市浪速町二丁目七十番地 三德洋行
哈爾濱道外正陽八道街口 三德洋行
新加坡大馬路海山街口十九號 三德洋行

各埠各大藥房醫院均有出售

上海四川路一百十二號

德國政府註冊 生殖靈總代表 美商三德洋行 遠東獨家經理

電話中央一七零三一號

商量、不必如此、乃竟不可理喻、移時派人來說、司令官請我去說話、我以爲係商量辦法、不意去後不但司令官會不着、卽其他軍官亦會不着、將我安置於小室內、有一排長來叫我簽字、要敘明今日衝突、是中國兵打死日本兵、是中國方面起釁、爲所親見、等語、我不肯、他就對我說、你要命不要命、種種凶狠現象、實出意料之外等語、當我方派熊式輝與彼在交涉署附近地方開會時、日人竟睜目怒視、謂濟南已爲日本佔領、你們已爲俘虜、我們是日本大國民、你們是亡國奴及其他侮辱口吻、不一而足、彼所要求條件、㈠濟南車站及商埠內外、不許中國兵民通行、㈡濟南二十里內不許住兵、㈢要說此案是中國造成、熊謂我並非全權代表、要向總司令請示辦理、熊回來報告時、述日人凶暴蔑視中國情形、聲淚俱下、四日形勢較和緩、福田派人來說、我們兩方將領、如能了解、風潮可不致擴大、故上午無槍聲、晚間槍聲又大作、五日張宗昌飛機、亦不時向我總司令部拋擲炸彈、勾結利用、可想而知、我們抱定一忍辱負重宗旨、使他對華挑釁政策、不能成功、我們軍隊、立卽奮勇渡河、日人到晚間知我兵渡河、非常着急、彼以爲我軍經此阻礙、一定退回南京、不料仍然北進、未曾墮其計中、彼引爲大失望、六日我決定退出濟城、留李團駐守、囑他非得命令、任他如何攻擊、不能走開、我離濟到黨家莊時、途中非常危險、六日晚日兵卽攻濟南、我認爲日兵進攻濟南之日、卽日人野心暴露於世界之日、後來他以無線電通知李團留一條路給你們出城、道出城時、被他所埋伏於途中之軍隊、擊死甚多、蔡公時同志之死難、言之尤令人酸心、初以槍棒毒打、迫使跪地、因其言詞不屈、先割其舌、繼割其耳鼻、最後開槍打死、殘酷行爲、眞是暗無天日、在此數日之間、中國已不成其爲國家、凡稍具國民性者、能無悲憤、報仇雪恥、是在吾人謀根本之自强、中國人如再不爭氣、不團結、不於國民黨三民主義領導之下、向光明道路上求發展、則帝國主義者之壓迫、永不能免、現在中國國民、有如六七歲小孩、不能保護父母所遺留下的家產、被土豪劣紳侵奪而去、惟有立志發憤、堅忍卓絕、及至成年以後、知識能力、日臻發達、所被土豪劣紳奪取之產業、自能悉數收回、恢復舊觀、而自遂其生存、希望諸同志刻苦修行、深沉勇毅、對本身宜自立、對外方宜秘密、俾將來一躍而升、盡洗國民羞恥、不勝厚幸、次戴傳賢演說、謂雪恥不僅在一時一事、而在將歷史上不斷的恥辱、同時洗滌淨盡、雪恥不必求之於他人、在求之於本身、要人人能振作志氣、鍛鍊才力、願爲世界上頂天立地之民族、不甘爲任人宰割受人支配之國民、尤要力避外人笑吾中國國民五分鐘熱度之貌語、凡事不在口頭宣傳、而在實際努力、不在形式表示、而在精神集中云云、九時散會、

首都五三週年紀念

首都各機關各民衆團體、於三日上午九時、在第一公園烈士祠、舉行五三慘案週年紀念大會、會場內外、佈置異常悲壯、輓聯約百餘件、中有交通部輓詞「淚眼望中原、傷哉碧血當埋莽莽河山無限恨」「腐心攖國難、惟此丹誠不滅、凄凄風雨有餘哀、」趙戴文輓詞、「爲民族作犧牲、願永遠不忘此日」「對英靈揮血淚、與大家共表同情」、陳紹寬輓詞、「率獸食人、俎肉膏吻留痛慨」、「臥薪嘗膽枕戈攘仇讎、」等、是日計到各代表約一千餘人、主席洪陸東、行禮後致開會詞、略謂諸位同志對濟南慘案、均很明瞭而且痛心、當我們北伐軍佔領濟南、快到北平時候、乃日帝國主義者、忽出兵山東、佔領濟南、不守國際公法、實行其侵略主義、此後我們應臥薪嘗膽、加倍努力、以雪國恥云云、次獻花讀祭文、次有黃世傑等相繼演說、語極沈痛、旋呼口號奏哀樂散會、

皖垣軍警嚴密防匪

范熙績部有將駐皖南說

安慶通信、四十六師范熙績部、去歲國軍北伐、卽開駐平津蘆台一帶、其一部留駐皖垣、近駐北部隊已南開、現復奉命北進、將接防濟南、據此間所得消息、國府有擬調陳調元爲魯省府主席之說、實現與否、尙不可必、而駐省四十六師一百三十八旅旅長陳衆孚、前日(二十九)在該旅旅部舉行紀念週、報告一週間軍情、有謂㈠我師蘆台部隊、已完全到達南京、將來全師卽分駐省城蕪湖合肥壽州一帶、㈡此次雖將土匪朱老五撲滅、然地方元氣大喪、關於以後再剿匪時、須切實注意下列各項、甲、多派暗探偵匪行蹤、乙、土匪晝伏夜行、須特別在夜中戒備、丙、以後剿匪與正式作戰一樣、施行連坐法云云、連日以來、軍警之梭巡各街衢、極稱嚴密、而軍警聯組稽査處、前在北門內孝子坊拿獲檀胡氏一口、押縣待訊、匪徒檀老二、迄未緝獲、昨日又據密探報稱、孝子坊十一號仍有匪徒窩藏在內、比卽派隊前往緝拿、當場弋獲路某一名、又該處前晚八時許、在東門外警署押解匪犯某等兩名、解處轉送縣府、羈押審訊、該處另在城內外其他各地、捕獲匪案嫌疑犯七名、均經解縣審訊、據聞該匪犯等均挾搶械、又該處昨復在距城數里之大湖閘地方、拿獲匪犯五名、亦經移交縣府訊辦、而縣府昨復將與匪首朱富潤(卽朱老五)案內情節較輕之匪犯五名、派衛隊移送懷寧地方法院辦理、又月前在距城六十里之三橋鎭、拿獲匪案嫌疑犯趙金記一名、押縣多日、迭經研訊、確無佐證、昨已飭其取保開釋、惟竄擾徽屬之匪首朱富潤、爲東流縣屬八都湖朱家村人、近年該匪滋擾之範圍、亦僅在東流秋浦懷寧等縣、此次竄而入徽、殆因趁討桂軍事發生、後方防力較薄之際、肆闖滋擾、卽朱匪雖已在省伏法、餘匪尙此竄彼伏、散留四鄉、據聞日前有土匪多人、化裝向東流城內駐軍報告、謂有散匪六十餘人、行李八十餘件、現洋鈔票數萬元、逗留距城不遠之某鎭、該縣駐軍、遂派五六兩連前往追剿、五連先往、六連殿後作援、五連兵士到時、猝遇伏匪、開槍射擊、相持不下、繼六連開到、時在晚間、驟聞槍聲密雜、不明眞相、遂亦向前衝擊、致與五連兵士互相殘殺、匪等則乘虛而入、並將五連槍械奪去甚夥、旋軍隊撤回後、該匪等仍在鄉間大肆擄劫云、

地方消息

蘇州

匪首吳大殼子供詞 洗刦斜塘

黎里及飛宏小輪之匪首吳大殼子及匪犯丁仁芳等三名與渡村刦案有關、已解送木瀆水公安三區七隊訊問外、匪首吳大殼子則由水公安三區審訊、據供、年三十五歲、安徽合肥人、前曾在安徽充當營長、遣散後、卽入幫爲匪初僅一百餘人、後因小幫前來合併、故現在幫中有七個司令、卽吳大殼子・郭大漢子・林大嘴・李守紅等、郭林李三人均在沙河被警擊斃、我們搶過黎里斜塘飛宏小輪後、在陶莊過去之地方(地屬浙江)分贓、我等一部分則攜帶肉票、逃往上海被捕等語、龔區長審畢、卽命收押、

各鄉防務加嚴 木瀆等鄉、因匪警頻聞、特加嚴防範、㈠木瀆於晚間八時起卽斷絕交通、水陸警通宵出防、並在西市梢架砲兩尊、㈡胥口商民因駐汛振威艦有調防訊、故紛請艦務處暫准免調、㈢陸墓商民、籌備組織自衛團、公推陸熙祥爲團長、三日已呈縣備案、

無錫

濟案週年紀念 無錫各界五月革命紀念籌備會、前日分函各機關團體定五月三日上午九時、在公園擧行濟南慘案週年紀念大會、屆時各界蒞會者千餘人、由縣黨部執委會常務史漢清主席、行禮畢、由主席報告開會宗旨、並演講濟案經過、次由各界人士登壇演說、語多激昂警惕、

籲請撤銷運米護照 省政府自頒布禁運米糧出境六條辦法以來、各埠米商、因裝運米糧來錫、須憑護照、手續繁冗、遂致裹足不前、來源稀少、連日米價、乃漸見增漲、茲由本邑米儲碾三業商人、昨假米業公所開聯席會議、僉謂錫地非產米之區、全賴鄰縣流通、不竇制三業商人之死命、影響頗鉅、如實行護照、一旦失其調劑、現在滬市社會局及米業各公會、早有電請省府撤銷護照、以維民食、錫邑事同一例、亦應籲請省方撤銷護照、以維商市云云、當經議決、組織撤銷護照聯組辦事處、一面請有關係各團體、嚴請省府、撤銷護照、一面正式函請商會商民協會、卽日召集全體大會、一致力爭、速謀救濟云、

泥水匠黑夜被及傷 寓居廣勤區永安街素業泥水匠之浦東人朱綱生、前晚十時許、由馬路上返家、行經永安街、忽遇形似工人之暴徒十餘人、將朱圍住、一人袖出利刃一柄、約長六七寸、向朱左腰際猛戳一刀、鮮血直流、朱受傷後、猶高喚救命、追捕凶手、奈在深夜、各徒暴見已肇禍、卽四散奔逃、嗣由崗警將傷人舁送兒弟醫院醫治、傷口由左腰際戳入、寬七八分、深二寸餘、傷勢極爲危險、恐有生命之虞、據聞朱被人刄傷、係有酸素作用、一說爲錢債關係、

松江

成年女子補習學校近況 松江普通女子成年者大半失學、縣督學張守白等、於去年秋創辦松江縣成年女子補習學校、地點在城內普照寺後面、專收一般失學成年女子、授以普通智識、期能應付現代生活環境、二年畢業、本縣學生並可免學費、(現入學學生已頗踴躍)

發給獲共獎金 縣府詳省、緝獲山陽共黨李一謂案內出力人員、現經省政府核准給獎銀一千元、飭縣在松撥給、作正開支、是項獎金、應由省警察大隊水上公安隊第一隊緝私第四大隊平均分派、除大隊已領去外、尙有水公安第一隊緝私第四大隊等獎金、由何亞霖隊長就近一併印領、以便轉送緝私第四大隊長潘葆忠散給部屬、

新橋刦案拿獲兩匪

解松江縣公安局訊問

松江縣屬之新橋鎭、於一日被匪搶刦傷人一案、已誌昨報、茲悉是夜盜匪飽掠竄逃後、時滬杭路夜快車過境、有望風盜匪兩人、不知路局章程、新橋車站快車不停、徑向車站買梵王渡車票、適第七公安局長茅以鈞在車站查緝、見而生疑、盤詰之下、說由杭州來、詰其爲何到此、答走錯路頭、當由茅局長請護路憲兵帮同獲住、於二日旁晚解松經縣公安局長吳鶴書、一再嚴鞫、始供出一姓冷、名寶山、一姓謝、名登山、均山東人、曾在第六師當過工兵、與盜魁某某等來新行刦、爲車站望風、恐松江開軍隊來也、嗣因不明車站章程、誤要買票、致被獲住、有大號手槍一支、係盜魁所給、每兩人合槍一支、是項新式槍、形式較匣子槍爲短、較白郎林爲大、不知何名云云、(按此係曲尺槍)問鎗子何在、答稱擲於新橋市河中、陶局長得供後、諭令收押、派偵探至新橋、調査後、再行訊辦、

◈◈◈◈

常熟

油墩刦案獲嫌疑犯 小東門外之油墩塘西浜居民單陸兩家、於前日午夜十二時許、被盜搶刦一節、已誌昨報、茲悉此案自王局長赴鄉勘査後、此事責成朱舜卿探長、派遣探員四出偵査、嗣得悉匪在南門外之七圖避匿、朱探長得報、卽偕同水巡隊船兩艘、探員等士二十餘名、會同眼線、趕往該處、四面包圍、乘匪等熟睡之際、排闥而入、共捕獲盜匪七名、並煙賭等具、至於匪之姓名、因在偵査時期、未便宣佈、惟當陸單被刦時、中有一盜係面麻者、而此次所獲之嫌疑犯中、適有面麻者兩人、茲聞偵緝隊方面、已知照事主前來認識、

石井縱火傷人 本邑王莊落鄉石井地方、李夏氏家、於一日黎明時、忽被人放火、久旱物燥、易於着火、而當時濃煙密佈、冒穿屋頂、全部房屋六間、均付之一炬、幸係獨宅基村、無從蔓延、屋內所豢之大小豬十頭、不及拖出、俱焚於火窟、李夏氏因逃避稍遲、灼傷面部、一日下午、已遣人抬赴縣府、請求驗究、

揚州

大橋命案復驗有傷 大橋胡玉器作毆斃學徒朱大九子一案、江都檢驗吏驗爲無傷、特由鎭江法院派來檢驗吏郭榮春、於一日由周承審員帶同前往、當經驗出致命傷兩處、非致命五處、確爲因傷害致死、驗畢、兇手胡鴻升、押回法辦、

鎭江

省府舉行二週紀念 江蘇省政府以本月二日爲成立二週紀念、特於星期日下午擧行典禮、幷開遊藝會、各廳均停止辦公、上午各省委全體參加歡迎省黨部[illegible]大會、一時頗極盛況、

獲土案轉解法院 蘇民廳二日將省會公安局在六吉園旅館五十九號房間查獲之煙土及賣土款項、一併解送法院核辦、現法院已票傳馬榮等到案嚴訊、

駐滬英兵無再減意

二日倫敦電、陸軍部財政秘書古柏今日在下院答議員之問、謂在過去一年內、在華英軍業已大減、政府現無再減之意、公共租界現無危象、亦無受任何方面攻擊之虞、但大局仍未穩定、破壞的活動尙未銷滅云、保守黨活克爾稱、上海有若干華人共產黨具破壞趨勢、故目前完全撤退英軍、實非所宜、請政府注意云、古柏答稱、此卽其答詞中含蓄之意、(路透社)

駐津新日領

三日東京電、本日定例閣議、決定任大使館參事岡本武三爲駐天津總領事、(電通社)

山本被刺案犯人保釋

三日東京電、殺害議員山本宣治之犯人黑田保久二昨日保釋出獄、關係各方面、以事出意外、頗爲驚訝、檢事局亦以此擧欠妥、惟豫審判事則謂並無不思議之處、(電通社)

柏林共黨暴動後次日又起波瀾

二日柏林電、昨間復告安靜、各業進行如常、惟昨日郊外發生事件地方、巡邏警察較平日略增而已、今日各報除共產黨機關報外、皆詳記昨日衝突情形、一致斥責共產黨、謂其不僅違抗警署命令、强欲游行、且又在若干街道中、興築煤氣管電燈線、設置障礙物、並用火器及他種武器攻擊警察、有如恐怖行爲、應負流血責任、至昨日死傷人數、最近報告、共死九人、傷一百○八人、內有警察三十八人、且其中頗多重傷者、當道先後拘獲九百人、內一百七十五人將解法庭擬以暴動及破壞治安罪、今日警察在共產黨總部、搜查犯罪證物、又在若干處搜査軍火、傳聞共產黨有於今夜再行示威之謀、故當道將特別戒備、以防再起暴動、本日國會開大會時、共產黨議員責警察之行爲、要求立卽取消警署所頒布街游行禁令、但爲其他議員一致否決、共產黨議員遂立行退席、表示抗議、且有報復之恫嚇語、當辯論時、共產黨指稱、社會黨在對內外政策上、欺騙民衆、不能減輕國人痛苦、勢必致民衆離棄社會黨而擁護共產黨旗幟下、社會黨將自食其果、至晤啟委員會之決裂、可視爲共產革命與勝利上又進一步、故將歡迎之不暇、(國民社)

二日柏林電、昨夜騷擾中至少死九人、傷八十人、被拘者約九百人、其中曾未觸放者有一百七十五人、將被控以抵抗警察、擾亂治安之罪、警察共死傷二十五人、今日社會黨某報稱、德國共產黨遵莫斯科之訓令、拒警察禁制、造成莫斯科所欲有之流血、其幸動定可爲莫斯科所稱讚云、(路透社)

二日柏林電、今日德國會開議時、共產黨議員要求辯論昨日事件、多數拒絕之、共產黨議員乃唱國際歌並高呼打倒殺人兇犯、相率出院、(路透社)

二日柏林電、昨日柏林街間發生之共產黨暴動、今夜復作、結果死一人、重傷五人、(路透社)

三日柏林電、據警察報告、夜間共產黨與非共產黨間發生衝突、死三人、重傷十人、雙方各據障礙物對敵、手鎗紛放、磚石亂飛、警察已沒收共產黨某機關今日出版之報紙、(路透社)

英皇子呈送日皇勳章

三日東京電 今晨九時四十分、英國皇子亨利率隨從駕車入御宮、以英國最高貴之嘉德勳章贈與日皇、十時二十分、日皇衣大元帥禮服、登殿陞座、於是英皇子恭立御座前、讀英皇請日皇受此勳章之詞、繼由大禮官譯成日文畢、亨利復恭遞英皇國書、鞠躬後退數步、日皇致詞道謝、亨利復登御座之陛、屈一膝於斃、以嘉德勳章置日皇左膝、日皇則舉其一足置小几、繼乃依次繫紮畢、亨利與其隨從乃鞠躬而退、亨利獻章後二十分鐘、日皇卽以菊花大勳章賜亨利、(路透社)

漁輪遇險

三日東京電、據北海道落石無線電報局發來電報云、神戶弓削輪船公司之御用丸、(二九四八噸)乘載送往俄國國營蟹工公司加姆薩加漁場之漁夫及夫役共五百七十人、(日本人三百十二人、俄國人男子二百○九人、女子廿七人、中國人廿人)正在航行之中、忽於一日下午十時十六分、在加姆薩加東海岸南方被大雪所襲、幾遭沉沒、急發出信號求救、幸有八本商會漁業部蟹工船八郎丸正在加姆薩加東海捕魚、聞訊立於二日晨二時駛往救援、惟兩船相距有一百英里之遙、非二日正午不能駛到、故御用丸之船員六百名、其生命之安全與否、頗爲一般人所担憂也、(東方社)

只需一試

治咳專家

唐拾義久咳丸

卽有華咳防傷之功

每瓶一元 各埠世界 均有出售

上海廣西路角父子大藥廠

上海搬場公司

服務最久

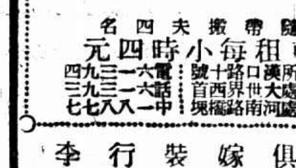

隨帶搬夫四名 車租每小時四元

傢俱嫁裝行李

拆裝搬好

坐立難安用如意膏而後愈

此平湖痛患足疾者之感言也

浙江平湖裕大茂仁記號王君少眉來書云「鄙人前患右足紅腫疼痛異常一月後復發寒熱一連數天足脛潰爛膿水淋漓坐立難安後購如意膏一匣如法搽用不一星期痛止腫消現已完全告愈步履如常矣所費無幾而獲益如是眞令人感佩無旣也敬謝」如意膏係韋廉士醫生藥局家用良藥之一爲歐美精深科學藥劑師所監製無論皮膚搽損爆拆割傷燙傷腫痛潰爛至如何程度莫不立奏治療神効擧凡疔瘡疥癩齲齲足泡以及一切無名腫毒均善治之焉

價目每一匣六角每六匣三元郵力在內遠東總發行上海江西路六十號韋廉士醫生局藥 各西藥房均有出售或直向本局函稱郵票收用

時報 Eastern Times 新光

十八年五月四號　第六十號

陳調元爲接收膠濟特派員　代理魯省府主席
方振武代理皖省府主席
任命鄂省府委員　何成濬爲主席　方本仁代
中大區中校運動會今日開幕
九畝地大火　延燒共二十一家　灼傷二人
馮義祥二次被綁　捕獲多人　抄出大批軍火

各地民衆運動會一瞥
Ⓐ蘇州之百米決賽　陳慰萱

無錫西神武術社社員舞石担　張鏡叔

A glance of the citzens' athletic meet in different places. Member of Si-Chenz Boxing Society of Wusih was playing the stone blocks.

ⓐ南通會場中來賓表演雙刀　施酸梅

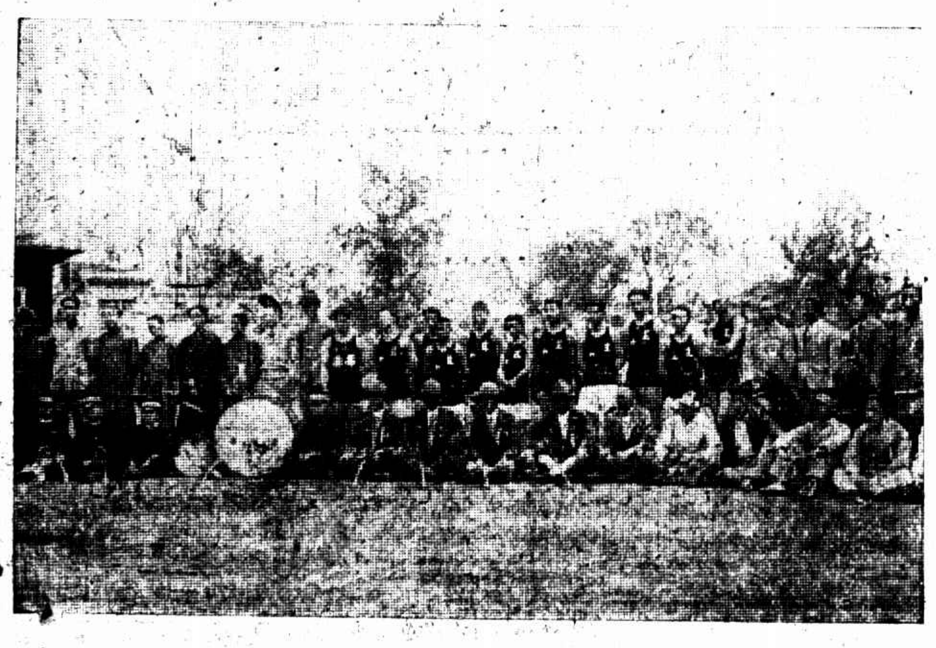

Ⓑ蘇州方面之運動員　陳慰萱

A 100 meters final match held in Soochow. Ⓑ Players came from the vicinity of Soochow.

ⓑ南通之千五百米競走　○縣黨部委員蔡國華×蔡之包車夫丁兆明得第一名　施酸梅

ⓐ Spectator brandishing a sword in Nantung Athletic Field. ⓑ Mr. Tsai Kno-hwa's ricksha coolie won the 1st place of 1500 meters race held in Nantung.

中央區民衆運動會
①推鉛球決賽第一黃天如之姿勢　張有德

江蘇全省農礦出品展覽會一瞥　志鵬

①開幕時到會民衆數萬人

②農礦廳長何玉書親自在場攝影

A glance of the Agricultural and Mining Products. ① A huge throwns were attended. ② Mr. Ho Yu-shu, Chief of Bureau of Agriculture and mining was photographing the exhibition room in person.

Ⓘ左四百米決賽之終點㊨二百米低欄

The Cantrial Citizens Athletic Meet. ① Shot put by Mr. Huang Tien-thou who got the 1st place. Ⓘ 400 meters final match (left) & 200 meters lower hurdle (right).

中大區中等學校聯合運動會　上海中學籃球隊昨日以三六對一四勝揚中得決賽權　張有德

A game of the Athletic Association of All Kiangsu Middle Schools. The basket ball team of Shanghai Middle School won the game at Nanking. Its result was 36 to 14 against Yangchow Middle School.

驚人藝術　新奇表演

本場重金特聘由
哈爾濱新到的外
國歌舞團表演罕
見技術驚人舞藝

幕幕不同
節節有趣
男女美的
草裙艷舞

日期　本月四五號　即本星期六日
時間　日四時半起　夜九時起

日夜表演　不收門票

大東跳舞場謹啓

八十九校參加 一千餘人比賽
中大區中校聯合運動會
今日開幕

第二屆中大學區中等學校聯合運動會及第一屆全省十一區民衆運動、於今日起相繼在首都公共體育場開幕、查江蘇省立運動會、自民國十二年舉行第六次後、因時局多故、停頓幾達五載、奄奄一息、毫無生氣、自國府奠基南京之後、蘇省運動會、亦重振旗鼓、故中大區中校運動會即在去年舉行、成績圓滿、此次爲第二屆、設備更求宏大、且有空前之全省民衆運動會、相繼於中校運動會閉幕後開始、該會之組織、由全省分爲十一區、以喚醒民衆體育爲目標、故參加運動員、完全以農工商界爲合格、兩大運動會接連舉行、會期有一星期之久、實罕有之盛舉也、石頭城中、半邊街熱鬧可知、

此次運動會、其主旨原在提倡學校體育爲方法、喚醒民衆運動爲目標注意社會體育爲要圖、故該會對於市民宣傳、尤爲要務、昨已飭工於城廂內外、遍貼通告、俾衆週知、歡迎參觀、無須入場券、惟該會爲維持秩序起見、將徑賽終點及籃球場旁高搭看台、分爲特別坐、售券四角、以資限止、

軍警維持秩序

此次開會預料參觀者必定踴躍、秩序之維持、殊感困難、故除由各校童子軍維持外、且請首都衛戍司令及南京公安局派得力軍警到場維持、

標語觸目驚心

場之牆外、本飾有體育標語、青底白字、琳瑯滿目、近則更於場內亦張貼無數紅綠色紙之標語、語多勗勵、以激發運動員之神俠精神、意至善也、

會場幽雅美麗

南京公共體育場、位於城之南部、其貼鄰有通俗教館及第一公園、互相毗連、場北有一小溪爲界、水聲潺潺怡人心目、場之四週樹木成林、濃陰密葉、空氣新鮮、且有無數垂柳、更覺景色美麗、一片廣場、綠草如茵、碧色可愛、置身其間、祇聞鳥語花香、塵氣全消、

開幕儀式

上午九時　㈠奏樂　㈡職員運動員繞行會場一週　㈢升旗……黨童子軍　㈣向國黨旗及總理遺像行最敬禮　㈤主席恭讀總理遺囑　㈥靜默　㈦主席致開會詞　㈧黨歌　㈨演說　㈩運動會歌　⑪歡呼　⑫攝影

今日秩序

㈠排球複賽……女生（上午八時起）　㈡百米預賽（第一次）……男生甲乙組　㈢五十米預賽……女生　㈣百米預賽（第二次）男生甲乙組……來賓　㈤推鉛球……男生甲組　㈥跳高……男生乙組　㈦女童子軍表演……南京女中　㈧八百米決賽……男生甲乙組　㈨高欄預賽……男生甲組　㈩跳遠……女生　⑪二百米預賽（第一次）男生甲乙組　⑫推鉛球……男生乙組……來賓　⑬百米預賽……女生　⑭二百米預賽（第二次）……男生甲乙組　⑮撐竿高跳……男生甲組　⑯四百米預賽……男生甲乙組　⑰籃球複賽……女生

二日報到各校

各校除一日已行報到九校外、今日（二日）截至晚間八時止、又陸續正式報到者共有男女十六校、探錄如下、蘇州女中二十五人、東海中學七人、松江女中二十二人、徐州女中十八人、如皐中學十一人、常熟縣中六人、張謇中學六人、南通縣立中學十二人、海門縣立師範一人、江陰縣立中學十九人、揚州中學二十二人、揚中女生二十七人、私立錫中十八人、宜興私立精一及初中八人、徐州中學十四人、

運動人數

此次運動會、除田徑賽分男子甲乙兩組及女生組、來賓組外、此外復有足球籃球網球排球及女子籃球網球排球團體表演等、參加學校有八十九校、選手千餘人、

▲團體表演
甲男子　四校共七十五人
乙女子　四校共二百六十五人

▲球類
—男子組—
甲足球　五校共七十七人
乙籃球　十一校共一百〇九人
丙排球　二校共二十人
丁網球　八校共二十七人
—女子組—
甲籃球　九校共九十六人
乙排球　六校共八十九人
丙網球　四校共十五人

▲田徑賽
甲男子甲組　三十七校共二百六十五人
乙男子乙組　三十二校共一百三十二人
丙女子組　十四校共九十六人
丁來賓組　六隊共三十九人

籃球複賽結果

三日舉行各種球類預賽、籃球複賽上中對揚中、於上午九時交鋒、裁判員張鍾藩、上中經驗豐富、實力雄厚、中鋒諸錫光、尤爲出力、上半時十四對八、上中占先、果結爲三六對十四、上中勝、十時起爲私立錫中與鎮中比賽、鎮中善聯絡、上半時爲二四對七、結果鎮中以四二對二一勝、上中與鎮中奪得決賽權、

女子籃球於午後二時起、共有三組比賽、園場參觀者殊爲踴躍歡聲時起於四座、徐州女中對揚州女中首先接觸、裁判員張鍾藩、雙方精悍壯健、實力相等、激戰頗烈、上半時揚中八徐中六下半時徐中略占優勢、結果以十九對十八反敗爲勝、競志對松江女中、三時起賽、裁判員張鍾藩、雙方勢均力敵、建樹均鮮、上半時爲三對二、松江占先、下半時競志反攻、造成四對四之平局、延長八分鐘、再決勝負、結果爲八對七、競志得最後勝利、上中女生對南京女中、於午後四時交鋒、裁判員吳邦偉、南中實力雄厚、芳竹文擲籃準確、潘秀娣活潑非凡、上中非其敵、上半時八對三、結果南中以二十三對五獲勝、分數爲菱竹文所建樹、蘇中・徐中・競志・南京・四校得勝複賽權、定今（四日）四時起複賽、

女子排球預賽

女子排球、競志對徐女中、第一局二一對一二、第二局、一一對二、結果二比零、競志勝、蘇女中對南京女中、第一局二一對一二、第二局二一對八、結果二比零、蘇女中勝、得決賽權、將於五日與競志對振華之優勝者決奪錦標、

足球預賽遇雨

中大區第二屆中等學校聯合運動會之足球錦標賽、蘇州中學與鎮江中學于二日下午二時交鋒於中央大學操場、作預賽之初幕、裁判員金兆鈞、上半時鎮江中學打入二球、蘇中一無所獲、下半時再戰、雙方力戰僅十分鐘、忽而大雨傾盆、場中積水沒脛、乃宣告半途停止、

足球複賽結果

足球比賽錫中對江陰南菁學院、於昨日午後四時交鋒、裁判員金兆均、結果二比一、錫中勝、

女子網球預賽

女子網球、三日晨九時起賽、揚女中對松女中各勝一組、結果揚女中方光玉以六比一六比一勝松女中張秉萱、松女中□□□以七比五六比四勝揚中金鑽蓉、揚州女中與松江女中之雙打、於午後四時交鋒、結果揚中方光王金環蓉以六比三四比六六比〇勝松中馬駿夏孟好比數爲二對一、

男子網球比賽

男子網球於昨晨八時起有兩組比賽、第一組南京中學吳德修、以八比六六比三勝張謇中學吳伯祥、第二組南中鄧榮敏以六比三七比五勝謇中施佩芝、比數二對〇、南京中學勝、下午繼續舉行、第一組太倉章思徐以六比三六比四勝揚中丁、第二組揚中以六比四六比三勝太倉、雙方各勝一局、

今日五四並無集會
中央規定各學校國恥演講

今日爲五四運動十週年紀念、原定在新普育堂舉行代表大會、市執委員會昨奉中央規定辦法、各學校照常上課、分別舉行國恥演講、業經通告各學校、附上海各界五月革命紀念節籌備委員會、緊要通告云、「五四」「五九」紀念日、業經市黨部遵照中央最近規定紀念辦法、分行各界遵照辦理外、本會原定新普育堂開會、玆特聲明停止、特此通告、

昨爲五三濟南慘案紀念日、市黨部招集各界在新普育堂開會、約翰暨南羣治商業等學校、警備司令部亦各有紀念會、演說濟案之慘痛、

西班牙成立總領署
華使南就任總領事

西班牙駐滬領事史博多諾二日函交涉公署、以該國政府訓令在滬組織總領事署、並委任華使南君爲總領事、已於二日起、史博多諾將領署事務交卸華使南君、同日華使南亦函知即日就職任事、成立總領署、聞交署已呈報外部矣、

鎮壓反動
當局注意反動份子
臨時法院處男女四人徒刑

當局以上海某會發出大批反動宣傳品、搜得種種證據、對於該會最活動分子決意緝拿究辦、聞已令公安局偵査反動份子之住址、

滬西一帶紗廠林立、工人逾萬、近數日來每屆深夜、各紗廠門首及牆壁上觀發現傳單多種、專以攻擊國民政府及蔣介石爲詞、該管普陀路捕房捕頭每夜飭派中西探捕分往各馬路巡邏、昨日爲五三濟南慘案紀念、有人印就傳單及圖畫等、派人攜往各紗廠附近分發幷粘貼、至一時半、有浙江人張平徐君康湖南人陳林泉、手持漿糊及傳單、在滬西門路一帶牆上粘貼傳單、當被捕探查見、帶入普陀路捕房、解送臨時法院、據被告等均供此項傳單係他人發給、我等不知內容、經羅人讓推事核供判決張平徐君康陳林泉各處徒刑八月、傳單等沒收、又昨晨五時五十分、有女學生湖南人林淑芳楊淑珍兩人、（均住蘇德路一四七一號）手持傳單、在東京路行走、被兩華捕查見、一併拘入捕房、亦於九時半解送臨時法院、據林淑芳供、年十八歲、楊淑珍係我表妹、於去年十月間由湖南同來上海入學讀書、今晨道經東京路、有一男子將傳單給我、移時被捕拘拿、實不知傳單中所言何語、詰之楊淑珍供、年十七歲、父親在漢口爲推事、現我在滬讀英文、餘供與林相同、經羅推事核供、諭林楊兩人各處徒刑五月、傳單沒收、

日財務官責任
交涉整理對華借款
商榷接收漢冶萍問題

日政府特派來華之財務官公森太郎、於昨日下午三時乘上海丸郵船抵滬、登岸後、曾語記者、此次奉命來華之任命有二、其一爲交涉整理對華借款、其二爲商榷中央接收漢冶萍問題、因日本對漢冶萍公司貸款頗多、故未有具體整理辦法之前、對於接收表示反對、公森氏現擬久駐滬上、以便就近向國府接洽一切、北平公使館內之財務署、日內即將遷滬、

蔡仁抱回來

怡和機器公司電氣及動力機器部華經理西湖博覽會委員蔡仁抱、月前爲該會徵求出品事、由浙省委派前往閩粵桂三省、昨日已乘俄羅斯皇后號郵船返滬、親友之聞訊者均往埠相候、蔡君語友人云、此行雖祇三十八天、到過十四處、經過一萬五千里、認識二百六十餘人、攝影四百餘張、寫信一百餘封、發電二十餘通、作遊記數萬言、聞不日尙須赴杭報告、蔡君素關心於風花人情、將來必有以貢獻於社會、

卜爾熙赴大連

德國駐平公使卜爾熙由德來滬稍住、已於昨晨七時許在匯山碼頭乘日輪赴大連轉赴奉天觀光、再赴北平任所、

警官校招生 限本月保送

上海縣政府昨奉江蘇省民政廳訓令、查本省警官學校應行設施事宜、業經本廳依據省政府議決案分別籌備就緒、並將前水陸公安隊教導團接收改組、除將前由本廳暨行警官考試及格人員暨水陸公安隊教導團原有學生分別編入該校加以相當訓練外、應再添招新生以廣造就、茲特摘錄部頒警官學校章程令發各縣市一體遵照佈告招考、凡籍隸各該縣市人民年在十八歲以上二十六歲以下、具有警官學校學程第三條規定資格之一、志願入該校肄業者、應塡具詳細履歷檢同證明文件並附四寸半身相片兩張逕赴所在地縣市政府報名、由各縣市政府分別審定、彙造各該報名及格人數詳細履歷、連同證明文件及相片、限五月卅日以前一律保送警官學校、聽候示期考試、校址在鎮江南門外壽樂房內、並轉飭各該報名及格人務於六月五日以前一體逕赴該校報到、切勿延誤、

電燈泡同業會成立

亞浦耳電燈泡廠經理胡西園聯合同業組織華商電泡業聯合會、於昨日午後三時在浙江路舉行成立大會、會員數十人全體列席、選擧結果、陳志深・黃崑生・胡西園・朱養卿・陳膽甫・當選執行委員、並互選胡西園爲主席委員、朱養卿爲經濟委員、黃崑生爲常務委員、其他文書宣傳調查等委員下屆再選、

匯業銀行有復業希望

金融界消息、中華匯業銀行、昨日在津舉行股東會之結果、已擧出理事二人、負整理之責、預定計劃擬將舊有日股退出、改爲完全華股、對于巨額債款或將仿舊例發出債劵清償、一俟整理完畢、即有復業希望、

律和票房 今日舉行彩排

律和票房自謝葆生君主持會務江嘉馬君主持劇務以來、進行不遺餘力、茲以愛多亞路新址落成、特訂於今日下午二時至十二時擧行彩排一天、以資紀念、劇目如下、謝葆生會雲谷之黃鶴樓、汪惠周之審刺客、江文彬謝淑芳之探母、陳倍影之捉放、陳子英之黃金台、陶有成汪嘉周之遊西洋、王凌雲徐星長之頭二本紅鬃烈馬、洪子儀之定軍山、張智卿之白門樓、馬女士之醉酒、華女士趙嘉雲之鴻鸞禧、趙品璋之黑風帕、袁鐵南之一捧雪、王惟聲之趙州橋、吳曉秋之黑殿等、

皖南事善後 皖省府之來電

皖南旅滬同鄉會昨接省政府電云、勸電悉、此次皖屬匪災、防勦不力各員、均經分別撤撤、惟屯溪商團汪團長係屬地方公務人員、已飭休寧縣長、新任屯溪公安局長查撤散失槍枝、將商團負責改組、以善其後、幷詳查事實、徵求輿論、擬議具報、以憑核辦、

國貨會興味濃
工廠新添五六家

昨爲春季國貨展覽會復業後之第三日、商場開放傳聲擴器、平劇時曲、名人演說、清晰無遺、間之軍樂鼓奏、殊足引起來賓視耳悅目之興味、留連不忍遽去、致全場非常擁擠、

該會參加工廠計六十家、復業後新加入中國橡皮廠橡皮套鞋、先達呢絨廠駝絨毛呢、利益綿布廠各種線手帕、日新綢廠局汀浙著名綢緞等數家、茲場務委員會議決擴大會場、征求工廠、擧行大規模之宣傳、公推胡西園倪國卿兩委員專責分赴國貨工廠邀請參加、閱一度接洽、成績頗佳

人力車停車地點
老西門十六舖等處指定

本市滬南閘北兩區、衝要各路、交通情形、日益繁複、而人力車任意停放、凌亂無序、不特阻礙交通、抑且有損觀瞻、市公用局有鑒於此、當經會同公安局詳細勘察、擬擇相當地點三十處、劃爲停車場所、每處兩端各裝鐵桿磁牌標誌一具、以利醒目指揮取締、惟該項標誌、製造需時、爲適應目前急切需要起見、先由公用局在老西門萬雲橋十六舖高昌廟等處、擇要裝設營業人力車臨時停車場木質標誌、即以該處指定爲停車地點、並將該局函達公安局轉飭各該區所查照矣、

估衣業又怠工
資方議決兩項辦法

估衣業職工會爲滬西曹家渡勞資糾紛事、曾向商民協會會同簽訂公約四條、因資方延不履行、故於前日向商民協會提出限三日內解決、商民協會仍無表示、工會乃議決於昨日實行全滬怠工、

南京路衣業商民協會、以據會員報告、該業職工會、突然通令罷工怠工、損失重大、開會討論、議決㈠罷工未經上級允准、已屬違法行爲、且關有意忍令勞資雙方遭受痛苦、應急呈請上級、令飭制止、㈡在罷工期間營業斷絕、所有應解上莊各款、一律暫行停解、俟營業恢復、仍行照解、

航空會爭航空
反對中國航空公司與美商簽訂之合同

中國航空公司近與美商簽訂合同、有中國航線由美人包辦、航空技術人才、悉由美國訓練供給、美人在中國境內自由經營航空事業之各項重要規定、中華航空協會認是項合同、如果實行、不啻將中國航空領權拱手奉之外人、而促滅亡特擬就意見書、臚列理由、駁斥其安、喚醒國人、抗議取銷、

華新公司 新到西裝用品

南京路中市華新公司昨又有大批貨品運到如衣料鞋料婦女內衫褲等、而西裝運到最多、如襯衫領帶領結皮帶硬軟領及一切西裝用品等、均係一九二九年新樣、聞售價非常克己、在減價期內又得九折之便宜、

俞鴻鈞再辭 代理財局長

代理市財局長俞鴻鈞、昨又具呈市長、請迅遴員接替、以專責任、

滬寧洋總管 克禮阿已辭

鐵道部月前對於滬寧路行車快點事、曾派中西委員多人會同審查該路狀況、其審査結果、咸對於該路洋總管克禮阿氏極不滿意、且該洋總管最近又迭抗功令、鐵道部遂即令其自行辭職、詳情迭紀前報、現聞鐵道部業已接中英公司函稱、現總管已辭職、本月二日收到克禮阿辭職函、現經公司核准、約一二日後另擧相當人員聽候委派、

四鄉之門牌 六區調查完竣 二區換釘完竣

市公用局查編四鄉各區門牌、列爲第二期工作、自本年三月至五月過去之兩個月、以工作效率言、似不逮第一期編釘滬南閘北等區之迅速、則因㈠鄉區多係散處之村宅、彼此距離頗遠、且交通不便、往返費時、㈡鄉區無詳確地圖、故每處初次查勘、又須復査一次、以免遺漏、㈢各區所警士以轄境不同、須頻調換、工作爲之耽延、然此兩月中已調查完竣者、有江灣・引翔・彭浦・法華・漕涇・殷行・六區、在調查中者、爲眞茹・吳淞・蒲淞・三區、楊思・洋涇・兩區、調查一部、惟浦東・高行・陸行・塘橋・高橋四區、尙未着手、業已換釘竣者、有漕涇・法華兩區、其餘業已調査完竣各區、均在陸續編號製牌換釘中、預計六月中旬、浦西各區可換釘完竣也、

又市公安財政公用局布告、查本市區編訂新門牌、其應收門牌費每塊大洋二角、若小洋則每角貼水銅元四枚、會經布告周知在案、現在銀價日漲、而貼水數目仍如舊規、按照大洋比例相差甚鉅、茲特重行改定、凡各戶繳納門牌費、如以小洋折算、每角應貼水銅元五枚、合行布告周知、

湖南同鄉會 改期改選

湖南旅滬同鄉改選大會、本定在湖南會館擧行、嗣因市公安局以戒嚴時期、臨時制止、遂致流會、刻聞該會已改五月五日、假康腦脫路新民大學、繼續擧行、凡同鄉熱心參加者、須往籌備處領取入會證、

天氣報告

天文台報告、昨日天晴、晚間有霧、東海有和平之北風、沿海岸風多變、最高溫度爲七三・四、最低五八・八、預測今日天陰、甚冷、有濃霧、氣上升、風勢退向北方

運動員姓名及號數

男生乙組（甲組見昨報）

▲胡氏初級中學校　五〇一程可孟五〇二薛子華五〇三薛滄中
▲吳江縣立中學校　五〇六梁祖武五〇七李人僅五〇八段元麟
▲吳江縣私立震屬初級中學　五一一沈錫熊五一二鄧玉良
▲南通私立崇敬中學校　五一五張寶如
▲中央大學區立南通中學校　五一六郭載瑞五一七沙榮堅五一八張子康五一九陳輻正五二〇毛藎時五二一程士贇
▲松江縣立中學校　五二六金國臣五二七鮑厚仁五二八楊璟五二九張希禹五三〇黃承祚五三一袁宗圻五三二邱永良
▲中央大學區立淮陰農業學校　五三五劉志強
▲宜興私立精一初級中學校　五三六高鑾如五三七施國威五三八吳丕勳五三九朱古春
▲中央大學區立淮陰中學校　五四一劉古漢五四二沈樹芝五四三高瑞云五四四沈榮官
▲泰興縣立初級中學校　五四六封鎮丕五四七周明易
▲中央大學區立揚州中學校　五五一徐成五五二鮑傳錫五五三曹寅亮五五四邱正明五五五方開啓五五六陳功簡五五七張弗遇
▲中央大學區立實驗學校　五六〇李文泉
▲中央大學區立太倉中學校　五六一顧宗華五六二關以慈
▲張謇中學　五六五王文彬
▲蘇州農業學校　五六六周大新五六七何其名
▲南京中學　五七一成裕寬五七二鄭汝楫五七三覃毓英五七四蔡絕壽五七五王慶龍五七六楊振遠五七七徐寰生五七八陳宗澤五七九數錫斌五八〇薛鐵虎
▲蘇州中學校　五八六孫賢五八七何廣元五八八王鴻範五八九張承恆五九〇徐宏園五九一陳國英五九二吳慶祖五九三吳協興五九四金貴涅五九五宗榮庚五九六夏傳言五九七盧杰五九八朱治國五九九許煥章
▲東海中學　六〇〇王宗璟
▲中央大學區松江中學　六〇一張訪賢六〇二朱明生六〇三彭觀海六〇四曹孔昭
▲上海中學　六〇六朱炳麟六〇七陳洪然六〇八孫士成六〇九韓顯堂六一〇周俊學六一一陳企冠六一二徐守梅六一三朱錦明六一四孫育駿六一五陳鼎和六一六金劍青六一七章修龍六一八張景暐六一九蘇征南
▲中央大學區立鎮江中學　六二〇魏曾茂
▲江陰南菁學院中學部　六二一薛賁賢六二二王雯
▲江陰縣立初級中學校　六二六黃義成六二七張代明六二八張孫來六二九陸晉秩六三〇劉鍾靈六三一金君和六三二章開文六三三曹邕六三四繆瑞顧六三五吳原德六三六繆宇軒六三七沙介福六三八夔道本六三九盛啓明六四〇陳乃合
▲常熟縣立初級中學　六四一鄒應賢六四二張鍾棠六四三瀛騏森六四四呂安華六四五劉鐵源
▲中央大學區立常州中學校　六四六蔣林耕六四七薛長庚六四八謝安祜六四九鄒原博六五〇吳永澤六五一楊丕基六五二趙頤年六五三萬津長六五四許錫康
▲宜興中學校　六五六徐培澤六五七潘絳年六五八李之度六五九沈祥初
▲江都縣立初級中學校　六六一王純伯六六二湯傑
▲吳縣縣立初級中學　六六六程德賢六六七張鎮魁六六八李賜棠六六九戴鐸六七〇金仁簡
▲南通縣立初級中學校　六七一李芬六七二劉彥麟
▲金山縣立初級中學校　六七六丁兆庚六七七朱偉剛
▲中央大區立淮安中學校　六八一徐毓鼎六八二石杭鼎六八三葉伏龍六八四高鳳通六八五徐鼎元
▲海門縣立師範學校　六八六張鑾芳

女生組

▲無錫私立競志女子中學　三五〇侯毓汾三五一江映仙三五二吳若瑾三五三榮梅芸三五四陸潁西三五五姚若蘭三五六楊蘇保三五七黃蘊英
▲淮陰女子中學　三六一沈慶荷三六二蔣長蕪三六三李森三六四徐炳華三六五朱蘭夏
▲松江縣立女子中學　三六六姚英三六七金議初
▲徐州女子中學　三七一王豐貞三七二范宗英三七三孟季珍三七五蘇書德三七六孫季清三七七劉劇醫三七八李廷華三七九盧家栗
▲揚州女子中學　三八一葉學書三八二賈步班三八三程瑞森三八四王慰慈三八五方光玉三八六薛起鳳三八七王承穎
▲南通縣立女子師範　三九一袁美三九二陳繼普三九三秦錦英三九四侯月娥三九五屠志沅三九六范敏貞三九七蔣淑卿三九八王芷生三九九姚念慈四〇〇劉稚梁四〇一周林珍四〇二周錫永
▲蘇州女子中學　四〇六方錫琛四〇七馬毓芳四〇八朱國英四〇九沈申如四一〇陳秉玉四一一鄭文益四一二紐因棠四一三王家珍
▲上海女子中學　四一六朱鐘瑛四一七任蕙四一八俞耀娟四一九張渝明四二〇朱學德四二一盛敏志
▲江陰南菁學院中學部　四二六陳亞男四二七金君玉四二八陳仙青四二九薛宛菊四三〇劉文義四三一劉秀蓮四三二沙復四三三沙志勛
▲松江女子中學　四三六顧杏珠四三七陸秀英四三八周菊貞四三九菊志明四四〇奚紹蘭四四一錢錦華四四二胡瑞瓊四四三沈瑞芝四四四陳雪琴
▲江陰縣立初級中學　四四六章秀芸四四七陳學珠四四八錢卓柔四四九劉秀玉四五〇繆文玉四五一高淑清四五二徐娟
▲南京女子中學　四五六胡今暉四五七吳郁文四五八葉鎭四五九潘秀娟四六〇朱啓坤四六一周志馥四六二吳粹四六三芳於文四六四周海澄四六五吳春南
▲幼稚師資養成所　四六六李冠珠
▲海門縣立師範學校　四六七陳國珍四六八高其文四六九顧彬

來賓組

▲東方公學　七〇一陳若虛七〇二吳世傑
▲上海民立中學　七一〇蘇顧敏七一一蘇祖堯七一二劉宗德七一三何德寶七一四王讓笙七一五於以和七一六郭壽椿七一七孫志道七一八劉嘉猷七一九李鋼英
▲上海市立吳淞中學校　七二〇盛聘仁七二一毛慶承七二二劉鳳祥七二三劉子駿七二四甘禮俊七二五黃瑞光七二六席德慶七二七余仲賢
▲安徽公學　七三一斬懷智七三二程徵民七三三金傳印七三四李燕昌七三五楊長春
▲金陵中學　七四一孫兆生七四二姜本徵七四三劉祖侃七四五徐鍾琦七四六馮存輝七四七石城七四八冷培根七四九張江恆七五〇鍾冠明七五一吳紳道七五二杜鑲光七五三俞啓信七五四謝玉俞七五五丁震七五六新懷禮

代表大會

昨晚七時、在體育場事務室召集代表大會、列席者計四十六人、袁仲濂主席、當衆分發運動員號布及討論重要事宜、

大會職員名單

「正會長」張乃燕「副會長」俞慶棠「運動委員」……

運動會職員名單

「會常務委員」張鍾藩（主席）吳麟若・金兆鈞・袁仲濂・（書記幹事）「委員」夏承楓・劉季洪・沈兆賓・楊保康・張佐時・盧頌恩・錢一勳・「各部職員」裁判部主任吳麟若、編配部主任金兆均、編配員王子鶴、佈置部主任袁濟東、招待部主任劉季洪・沈兆賓、糾察部主任黨童子軍司令張忠仁、糾察黨童子軍衛生部主任趙士法、醫生王萬鎰・楊振凡・相乂新・馮意鴻、販賣主任周醉經、總務主任袁仲濂、總務員袁濟東・孟壽彭、編輯部主任孟壽彭、編輯盧紹章、（總裁判）吳麟若、（發令）盧頌恩、（檢錄）蔡紹遠、（終點裁判長）金兆鈞、（終點裁判）徐立人・錢一勳・徐紹武・胡寧甫・王子鶴、（紀錄審記錄）張鍾英・劉德超、（計時長）黃仁霖、（計時員）王子鶴・馮漢斌・徐培龍、（田賽裁判長）吳仲歐、（田賽裁判）汪伯平・許肖傳・徐傅篤・陳家瑄・姜榮林・陳茂根・施邦瑞・謝乂強、（檢察長）張元秧、（檢察員）王綬成・厲志山・李駿保、（總記錄）黃伯斌、（記錄）張璞・王熙譯、（報告員）陳伯青・謝鏡澄、（糾察）黨童子軍、（球類裁判主任）吳邦偉・（足球裁判）孫立人・金兆鈞、（籃球裁判）杜庭修・吳邦偉、（網球裁判）吳邦偉・徐紹武、（女子籃球裁判）張惠蘭・孫濟和・王女士、（團體表演評判）吳麟若・張惠蘭・孫濟和、（國術評判）中央國術館職員（會場職員）（會場衛生）衛生委員、（會場總幹事）張鍾藩、（會場副總幹事）袁仲濂、（會場幹事）胡執中・袁濟東・孟壽彭・盧紹章、（會場陳設）朱士方・顧漢傑、（會場招待）……

河南路青蓮坊

專包西菜之馮義祥 二次落匪手

當日捕獲十一人

□抄出大批軍火汽車二輛
□紅情老六是綁票匪姘婦

花旂總會酒吧間承包大菜之浦東人馮義祥、昨晨一時三十分、乘自備之二二四五〇號汽車、由法租界亞爾培路逸園跑狗場返家、至公共租界河南路青蓮坊口、被綁匪架去、玆將詳情彙錄於後、

……

馮係浦東川沙人、五十八歲、與董雲龍合資承包四馬路花旂總會酒吧間大菜、此外且與董同包法租界天主堂街國民飯店江西路五國總會、靜安寺路鄉下總會及法租界亞爾培路逸園跑狗場數處之伙食、營業頗佳、二人因合購汽車一輛以代步、租界照會爲二二四五〇號、馮有二子二女、長子名三興、十四歲、次名海根、九歲、長女名大阿妹、廿一歲、小女名小阿妹、七歲、前寓北河南路富慶里五〇五號、去年六月十六日曾被綁一次、故即遷居於河南路青蓮坊七十三號、

……

馮於去年六月十六日晨七時十分、早餐畢、乘自備包車赴花旗總會、車沿北河南路向南、距至海寧路口福昌汽車修理行門首、突被三匪綁上預備之汽車、向北四川路疾駛而去、車至寶樂安路、匪車因無華界照會、乃即停車、兩匪拽馮下走入華界士慶路、馮見有一站崗警士、即掙扎臥地不行、該警上前盤問、匪即出槍開放、幸未命中、乃棄馮而遁、該警即將馮送回家中、馮此次脫險後、除遷居外、並雇保鏢二人、隨時保護、一面又恐綁匪加害、即派人與匪接洽、化洋數百元、和平了事、

……

前晚爲法租界亞爾培路逸園賽狗之期、馮偕董前往管理伙食、且隨帶夥計數人、至昨晨一時三十分事畢、即與董及花旗總會大菜間頭目潘桂生、花旗總會房間頭目傅鼎山等、同坐自備之二二四五〇號汽車回家、當由車夫阿桂司機、車抵河南路青蓮坊口、馮即下車、車夫乃開車往北、送董回家、斯時有花旗總會酒吧間學徒陳元福（浦東人十九歲、）亦由逸園步行回來、忽見該號汽車在青蓮坊口稍停、知必主人下車入內、因該弄黑暗異常、擬入弄偕馮同入寓所、詎知方走入弄口、突見匪徒三人、衣黑色長袍、二匪將馮攔住、一匪將陳拉住、出槍威嚇、頃刻間二匪即挾馮出弄、向南走去、登預停於泗涇路口之汽車中、一匪則將陳監視於弄內、約三分之久、始亦奔出、登車向南疾馳而去、陳見主人被綁、即報告其家屬、投報四馬路總巡捕房、電知各捕房及華法當局、協同查緝、

……

昨晨十一時許、新閘捕房華探目徐岐山、探悉有大批綁匪、匿居於法租界辣斐德路桃源村六號三層樓洋房內、當即稟明捕頭、立派西探亨利率領華探目徐岐山范德孚、華探劉忠漢侯福林馬鍾來陶阿福管宗餘等、分乘汽車、會同盧家灣法捕房探員前往、當在該號屋內拘獲男匪陳長根等三名、女匪沈淑貞等五名、並在屋內抄出盒子砲一枝、手槍四枝、子彈一箱、汽車假照會二張、當即帶回捕房、一面派數探在該屋內守候、不久、果有二八三八號汽車一輛、到該號門首停下、探等乃一擁上前、在車上拘獲二匪、當即連同汽車、一併帶回捕房、據供昨晨一時許、在河南路綁架馮義祥、前貴州路北京路及麥特赫司脫路綁案、均彼等所爲、自備汽車有兩輛、一爲二八三八號、一現在車行修理、探等即飭修理之車、亦吊回捕房、捕頭諭將各匪押候今晨解訊、又據綁匪陳長根云、拘獲之女匪沈淑貞、係其姘婦、即前西福致里之紅情老六、

無頭孩屍

拋棄浜內 遍體刀痕

昨晨一時三十分、有兩華捕在齊物浦路葺近值差、隱約見一人手捧一物、向小浜內拋擲、當以形跡可疑、即向前追趕、詎奔至匯山路跑狗場附近麥田內、前面之人、忽已不見、乃拆回洪視察、則爲一赤身孩屍、浮在水面、約出世三四個月、無頭、身上刀痕纍纍、乃回稟捕頭請核、

狂風倒屋

死一少年 傷一小孩

斜橋南首老營盤傍、本有平房六間、居住江北客民、該屋年久失修、陳舊不堪、昨晨七時許、忽有狂風、嘩喇一聲、六間平房、完全坍倒、有蘇小芳者、通州人、十九歲、不及逃出、壓死屋中、另有某姓小孩左手壓斷、

吉昌莊經理 被控侵占 十餘萬

交原保候訊

唐管記鐵行主唐子培等、股開吉昌錢莊、任曹義榮沈士英爲正副經理、陰歷本年歲首核閱紅帳、發現正副經理有舞弊情事、各股東會議之下、決將該莊停業、並延律師向臨時法院控告曹沈兩人、侵佔帳款十餘萬、業由法院票拘到案、諭各交二萬兩保候訊在案、昨日午後開庭集訊、據原告唐子培供稱、吉昌莊正股本銀十五萬兩、副股本銀二十五萬兩、至去歲年底止、該莊欠人爲四十九萬八千九百餘兩、而該莊資產則有四十六萬四千二百餘兩、故兩抵僅虧蝕三萬四千七百餘兩、但資產項下應存公債十萬零四千九百餘兩、及命被告將該項公債交出、則又無以應、若云亦已虧蝕、何以不於紅帳內載明、倘連該項公債之數併入虧本之內、是去歲須折閱十四萬餘金矣、又被告虛立吉記戶名、被欠一萬七千餘兩、究竟吉記爲誰、之轄記、應令證明、再被告化名亦鉅、照錢業慣例、夥友雖可宕款、但至年終則應如數還清云云、並將帳簿呈案、證明數目、由原告代理律師請求更正所控侵佔之數爲十一萬八千九百二十二兩三錢、而被告亦延律師向唐子培略一駁詰、庭長諭被告仍交原保、改期再訊、

吹警笛者是盜

小西門搶刦獲一人

野性難馴出獄又犯

小西門江陰街口西華弄寧康里二號米商張元賢家、昨晨九時二十分、突來五盜、三盜由前門而入、直上三層樓、先入任恩濟律師房內、將任押之下樓、連同張姓及姜姓家人、禁閉一室、三盜乃分向三樓任姓、二樓張姓等各房內搜刦、共被刦去張姓之皮箱一只、內均滿儲首飾及細皮衣服、約值五百餘元、並現洋九十餘元、任姓之首飾衣服、約值四百餘元、現洋一百二十餘元、姜姓祇被在手上刦去金戒一枚、各盜得贓後、紛向西面而逃、被禁之事主聞盜已去、遂撬門奔出、追至將近小西門、連呼捉盜、詎前面有穿青布短衣之一盜、見有人追捕將近、亦即隨奔隨吹警笛、但其時各事主已認清吹警笛者、即爲刦盜中之一、當即報告警察追捕、至蓬萊路、適有第二十五守望警對面將該盜攔住、拘回二區二分所、訊據盜供、名邵阿炳、二十四歲、紹興人、住洋涇浜華興旅館二層樓七號、前曾犯事、在新閘捕房拘押二年、於本月初五釋出、尚有同黨王阿二、崇明人、住址同上、其餘爲江北人、名姓不知等語、並在該盜身畔搜出手槍一支、子彈五粒、原贓鈔票四十六元、小洋三角、銅元十三枚、旋經任所長飭派巡官帶同偵緝員、前往該旅館、偵緝餘黨、詎已逃逸無踪、

刦金練追獲判押六月

山東盜匪楊仁富、前日手執僞手槍一支、至法大馬路寶慶銀樓以購買金飾爲由、乘隙搶刦價值洋四十九元另之金練一條而逃、由探追獲、昨解法公堂、訊判楊押西牢六個月、

傭婦串綁小主案

事主陳述經過

浙江財務鑒成所所長魏頌唐、家居杭州開元路四十五號、有兩子兩女、幼子名錫駟、年祇六齡、突於本年二月一號、被其傭婦笑金仙（即姚笑氏又名王笑氏）誘騙來滬、勾通綁票匪、致函魏家、希圖勒贖洋卅萬元、雖經魏派代表來滬與匪接洽、奈贖價太鉅、乏力應付、致無結果而返、上月卅號、經新閘捕房偵探[illegible]偵悉綁匪地點、乃協同華探目[illegible]至[illegible]路[illegible]號、拘獲綁匪[illegible]及法租界姚主教路二號等處、拘獲綁匪[illegible]璋、笪順全、笪老三、笪祥昌、笪喜波、甬人方金丹、婦人手王氏、許韓氏等九名口、供出肉票藏匿於福煦路卅八號內、由笪金仙看守等詞、中西探復往將笪婦拘獲、起出肉票魏錫駟、一併解送臨時法院訊押、各情已誌報端、茲經新閘捕房於前日派探至杭通知魏之家屬、由魏之笪氏偕同該探來滬、於昨晨投臨時法院、即據魏笪氏投稱、去年夏歷十二月廿二日、我幼子錫駟及傭婦笑金仙忽然失踪、當即往報及四處傳單、四出找尋、至廿六日、接到匪黨由滬寄來之信函一封、內云你們奶媽已將小孩帶領至上海、須以卅萬取贖、限於本年正月初八日在上海永安公司屋頂花園接洽、但我置之不理、初十又接一信、謂你們爲何失約、現須撕票、並到家搶殺、我乃聽親屬之言、派友笪喜波（現已被拘）到滬接洽、因談判未妥而散、嗣先後又接信函三封、內中言詞頗爲激烈云云、推事核供、諭本案定於十五號訊理、小孩魏錫駟先交其母領去、並着魏笪氏將所有一切證據、屆時帶來、以便訊核、

川公路刦盜拘獲

上月十九號、閘北川公路一百二十一號婦人盧王氏家、突被盜匪刦去值洋三百元之衣飾、經盧氏報告公安局在案、昨日由公安局督察處稽查員凌潤庠偵悉是案盜匪匿跡四川路二六一號及遂路七六六號二處、遂投虹口捕房、請求協拿、由捕頭飭探郭文通李國揚朱成齋往二處、拘獲盜匪粵人李克中陳松甫日鄒阿明、婦人陳秋香等五名口、帶入捕房、分別收押、嗣凌稽查員又在閘北寶源路六號續獲李何氏一口、抄出利刀一柄、鈔票洋三十元、皮篋一個、已經事主證明、確係原贓、當將該盜婦管押於五區公安局、候解法院訊辦、

樓上有人喚姊姊

拐賣女孩爲婢

住居車袋角地方婦人王薛氏之妹薛小根子、二十一歲、於舊歷三月十二、忽然失蹤、毫無音信、前日傍晚薛王氏行經北四川路橫浜橋、忽聞樓頭有人喚阿姊、該氏仰首視之、則見乃妹與一日本孩童戲嬉樓台、該氏即進內告明該日人家主、據云、由吳陳氏帶來價賣作婢、身價洋六十元、該氏遂報告五區警廳、除將該女孩提案外、並將吳陳氏拘獲解由司法科轉送地方法院訊究、

九畝地中午之火

薛之彰家煮膳失愼

延燒二十一家樓面

有三人爲火灼傷

城內九畝地大境路合康里七號薛之彰家、昨日上午十一時二十分、正在煮膳之際、不戒於火、頃刻冒穿屋頂、延燒左右鄰居及外面沿馬路各店面、直燒至二點餘鐘、始經救熄、計被焚去者、爲合康里一號吞門人熊恒隆・二號魯步雲・三號麗雪銀・四號梁瑞郁・五號沙品三・六號胡克慶・七號薛之彰・八號唐胡興・九號馮喜達・十號萬榮昌・十一號馬熙良・十二號劉寅生等各居戶、沿馬路一〇八號盛昌煙紙店、一一〇號協記肉店、一一二號翁善記線帶店、一一六號廿葆元藥號、一二〇號喬新公司新衣店、一二二號三友製帽公司、一二四號宋永揚課命館、一二六號任孫春內莊、一三〇號久樂園菜館等共念一家、均焚去樓面、惟起火家一幢完全焚燬、聞當時有大小三人被灼傷、即投醫院求治、

忽變常態

服毒身死

洙涇人朱紫廷

洙涇人朱紫廷・洙涇人、年三十八、在時事新報發行處任職、邇來忽變常態、前日下午一時許、請假出外、至當晚七時許返家、擁被而臥、及十二時許、家人察知服毒、急送同仁醫院醫治無効、昨晨十時、死於醫院、

索欠突然倒斃

閘北虬江路吉安里七號徽州人臧祥亨（五十六歲）前晚邀友汪照祥孫丙琦到家飲酒談心、旋臧突向汪索討欠款二十元、汪答以未備、臧即將汪扭住、正揪扭間、臧忽跪地不起、視之已經斃命、急報五區一分所、派警將汪拘押、昨飭地保、報由地方法院派官驗明、委係跌地氣閉身死、判令尸子臧福昌收殮、候查明核辦、

不認親夫不認父

放蕩婦執迷不醒

常州婦人薛氏、二十六歲、數年前在原籍憑媒嫁與無錫人楊榮榮爲妻、忽於前年十月間、背夫潛逃來滬、與同鄉人鄒文斌姘識、日前楊之胞叔楊阿福因事來滬、事畢同籍、在滬寧車站購票、忽遇薛氏、遂扭交路警、帶至局中暫行拘留、由阿福回錫、偕同榮榮及氏父等來滬、證明實係逃妻、論准將薛氏交楊榮榮領回管束、楊榮榮遂與薛氏同至票房購票、忽又遇氏之姘夫鄒文斌、致啓爭執、由警帶至四區一分所訊究、詎薛氏非僅不認楊榮榮爲夫、即生父亦不認、而稱鄒文斌係伊親夫、當以供詞各執、備文申解市公安局訊核、

新豐呢絨號

寄貨漏稅

郵包稅總局請究

江蘇省郵包稅總局、以公共租界西川路一五四號新豐呢絨號、於本年三月七八日間寄滬呢絨十四包、隱報漏稅、及假造稅票、遂函致法院、請求傳該號經理到案訊究、昨日由院傳訊、新豐號經理供、本年三月間、有客人來定購嗶嘰十四包、其中十包係運至寶應、四包運至[illegible]、我於是月念九由客人交付、[illegible]我即遣人至郵局[illegible]、據郵局中人[illegible]、允代爲寄去、我即將[illegible]從該局退回、但我實係被人所欺、並非故意漏稅云云、推事供、以郵包局今未派員到案、故論令改期一星期候傳稅局派員來案再訊、

穆抒齋向高院 請求解釋管轄問題

美商控告詐欺案續訊

美商慎昌洋行被恒大紗廠拖欠機器價款美金二十九萬有奇、而該廠全部財產、又被恒隆錢莊代表之二十七家銀行錢莊組織之債權團管業、而恒昌迄今分文未得、玆據該洋行從各方面調查所得、以恒大經理穆抒齋與債權團代表恒隆錢莊經理陳子塤、於十二年陰歷四月二十五日成立之抵押六十萬金之契約、係屬勾通、故延律師控穆陳兩人詐欺取財、屢經臨時法院開庭、原告提出書面證據七種、謂加以研究、自可成立所控罪名、各情迭誌報端、玆悉穆抒齋所提對於管轄問題之抗告、經上訴院認爲不能成立、亦予駁斥、現穆更進一步、仍由其代理律師向最高法院請求解釋、在未奉明文解釋之前、雖臨時法院簽發拘票拘提、終不願到案、故昨日午後該案開庭續審、被告祇陳子塤到庭、穆則仍由律師代理出庭、先由被告之陳子塤之律師將原告提出之七種證據逐件辯駁、以總核各種證據之性質、實無成立詐欺取財之可能、並謂慎昌昔年在前公解係對穆抒齋訴追貨價、並未主張所有權、嗣公解雖有論令穆抒齋不准移動該廠財產、但亦並未咨照財產所在地之該管上海地方法院、請求協助執行、及恒隆莊向地方法院起訴、經過合法判決之後、始突然指該押契係虛構、查抵押契約、恒隆方面所執之一份、因另案已呈高等法院、而穆抒齋亦執有一份、儘可吊閱、自能鑒定、且訂約時之證人潘士敦律師、今亦到庭、更可詳細證明云云、推事即命穆之律師將契約呈案、旋命潘證明訂約情形、據潘謂是日陳子塤穆抒齋及穆藕初相繼到渠之事務所、經詢以對於契約內容、俱無異議、且謂抵押品並無糾葛、遂命各人簽字、而渠亦以證人資格簽字於約內云云、復由陪審之美副領事及原告代理律師向潘詳詢訂約應需之手續與當時情狀良久、因時已暮、推事宣告退庭、展期續審、

棄婦聲淚俱下

▲休妻納妾不顧贍養
▲狹路相逢扭赴法院

浦東婦人徐王氏、二十九歲、嫁與[illegible]運公司場車頭目南通人徐瑞寶爲妻、住南車站平星里二號、民國十六年、徐在原籍娶妾、對王氏遂疏遠、家用分文不給、王氏不得已、尋至公司向徐理論、屢被毆斥、今春徐又[illegible]院請求離異、當被駁斥、詎徐即擬狀向法延律師向地方法院續請與妻離婚、而氏亦延律師反訴徐不顧贍養、要求斷令每月給生活費五十元、以二十年爲限、不願離異等語、審訊結果、判原告每月貼還被告生活費二十元、昨日下午四時、徐在小東門南首中華路行走、被氏瞥見、上前扭獲、扭送法院[illegible]義、言時聲淚俱下、[illegible]請究、

汽車七八輛

各執鎗與斧

場車頭目所控 聽候查明再核

洪天才前在法公堂控婦人王楊氏俞玉海等糾衆行兇一案、昨又傳訊、洪稱、民人向在治下金利源碼頭爲場車頭目、數年前與王楊氏之夫王金生合做、立有合同、王於上年病故後、所有應得之資、民人仍舊送交王楊氏、詎上年十二月三十一日、不知因何糾同苗春和及[illegible]多山等三四十人、乘坐汽車七八輛到來、各執手槍利斧等器械、將民人扭住攢毆、民人受傷倒地、後由巡捕到來、車送醫院、直至現今始行痊愈、詰之楊氏供、丈夫死後、婦人自己至碼頭上做生意、詎時遭原告阻梗、婦人始終未曾糾衆行凶、實被誣控、俞玉海供詞相同、中西官諭退去、聽候查明再核、

形形色色

見父大哭

東台人周大貴、住閘北漢中路安祥里卅三號、其女招弟、年十四、在共和路某女校肄業、其繼居李正祥之妻陳氏、見招弟貌美、前日將其騙匿於新民路協誠里、昨經周探悉往報警往、招弟一見父來、放聲大哭、當將李與陳氏拘往四區總署、判以誘拐幼女、着解司法科核辦、

兩簍火藥

昨日上午十一時、有二人手挑兩簍、由閘北某橋西行、崗警見其形跡可疑、途上前詢住、揭蓋視之、則兩簍[illegible]、而中則完全火藥、權之重八十斤、當將二人拘回五區三所、訊供一名吳阿成、寧波人、一名黎漢秋、湖南人、供友人託其帶往西門者、並不知其中爲火藥、所長以私帶違禁品、備文一併解局訊究、

虎死車下

昨晨八時四十五分、楊樹浦[illegible]祥泰木行門首、有一小工蘇其虎、二十四歲、在路上行走、被一裝貨汽車撞倒、當時血流如注、不省人事、後經華捕到來、將其車送同仁醫院醫治、奈受傷過重、旋即身死、

平地發火

昨午十二時半、有一[illegible]車輛、經過[illegible]路奉大路轉角處、輛中之酒忽然溢出、始而點滴、繼而涓涓、時有一男子迎面而來、佇足取火柴燃香煙、隨將火柴頭委棄、正適落於地上之酒內、頓時火焰高沖、旁有一年約七歲之江北男孩名田小三子者、方席地遊戲、致頭面肢體都被灼傷、

迷路候領

市公安局五區四所查獲迷路男孩王阿嘉一名、據稱九歲、紹興人、詢以住址及家屬名號、均不能說、查該孩身穿[illegible]條子布夾襖、條子布褲、[illegible]、着[illegible]、[illegible]

嘔血而死

昨日上午十時半、有一男子、自法租界[illegible]路僱乘黃包車、駛入[illegible]外國坟山後面、該男子忽嘔血不止、須臾氣絕身死、查死者年約三十餘歲、身着玄色嗶嘰夾襖、白襯衫、華絲葛夾褲、貢呢鞋、米色綫襪、衣袋中有致余光元之信二封、[illegible]名即余光元、安徽人、

冒名索詐

淞滬警備司令部偵查員許金連報告稱、前晚行經顧前街、見有多人交頭接耳、形跡可疑、當即上前詢問、始知有自稱警備司令部偵查員者、向顧前街十六號搜查煙賭、當將其人拘住、訊詰據稱名周謀義、詢之該號樓下居戶林石庭之子林少觀、據稱四月廿九八時、馬與一自稱偵查員者到來恐嚇、謂我等係反動份子、故欲拘捕、而馬做好做歹、囑林石庭出一百五十元、林已付出一百元、尙欠付五十元、今時係來索未付之餘數等語、於是將一干人解送一區二分所、研訊一過、帶至偵查隊、昨送軍法處訊辦、

兩具男屍

十六號地甲盧榮德詣投地方法院投稱、南市大達碼頭二號棧房鐵與邊、倒斃男屍一具、年約四十餘歲、身穿藍布夾襖褲、頭上尙有髮辮、形似鄉農、又寧紹碼頭鐵與邊亦倒斃無名男屍一具、年約三十餘、身穿藍布短衫褲、形似工人、均經查無家屬、當奉楊檢察等分別驗明、飭由堂收殮、

小消息

▲淞滬警備司令部參事劉鐵揚、近受總司令部委任爲軍官學校校長錢大鈞委任該校少將科長之職、劉氏奉委後、已定日內啓程赴粵、按劉係保定軍官學校畢業生、曾任[illegible]等職、

▲幾佛化之佛學演講會、定於今日起在四川路中國青年會開講演會、至本月十三日爲止、

▲中央委員邵力子、以長江[illegible]、定於今日赴[illegible]、業於前晚十一時由寧偕其女偉貞乘夜車來滬、

▲本市社會公安兩局據滬北米糧公會來呈、請取締過載行保護米客、昨特頒發會銜布告、

▲中華麻瘋救濟會、海婦女後援會、昨日下午四時半、在戈登路[illegible]宅、歡迎麻瘋學專家海澄德博士及其夫人、到海博士演講「世人對於麻瘋之態度」、海夫人講題爲「女界對於剷除麻瘋之責任」、甚爲聽衆歡迎、聞今日海博士往西門神父女校演講、明日下午三時、在四川路青年會公開演講、歡迎往聽、

▲浙江省政府主席張靜江氏之夫人公子及隨員等共十一人、於昨日午後十二時十七分由杭乘特別頭等客車一輛、附掛七號中快車來滬、

今日引翔鄉 賽馬之預測

▲第一次（半哩）試跑賽
⊖格林布立 Glen Garry
⊖太羅 Taro

▲第二次（一哩）求利達平力賽
⊖樂來麗和 Merry Pal
⊖格林衣格而司 Gleneagles
⊖海羅龍 Herodom
⊖採立恩 Zorhan

▲第三次（一哩）老馬賽
⊖英定康 Indian Corn
⊖地會而儂好司 The Wellknown Horse
⊖珂羅擂 Clutha

▲第四次（七法郎）拍賣賽
⊖揚好司門 Young Horseman
⊖上海 Shanghai
⊖火具狗具 Hodge Podge

▲第五次（一哩）搖會馬賽
⊖物立耐司 Very Nice
⊖喬來利達 Jolly Leader
⊖古拔老 Cuban How

▲第六次（九法郎）搖會馬平力賽
⊖反臉那脫 Fairy Knight
⊖好立好克 Hollyhock
⊖阿塔夫門色根 Attachment II

▲第七次（五法郎）老馬賽
⊖帕羅拿西愛勃而 Pronounceable

▲第八次（一哩四分之一）愛字平力賽
⊖白脫而門 Battlement
⊖石拿風 Xonophon

▲第九次（一哩四分之一）皮字平力賽
⊖蒙脫白來克 Mount Blanc
⊖海特羅勃林 Hydroplane
⊖脫利溫 Three One

▲第十次（十三法郎）搖會馬賽
⊖馬雪而羅希 Maskie Rush
⊖司坦道 Stardom
⊖大連 Ilen Toong
⊖開司頓 Keystone
⊖格倫康不納 Grand Company

▲第十一次（四分之三哩）老馬賽
⊖品蘭 Penny
⊖司保之門尤寧 Sportsmen Union
⊖大宮 Tien Koong
⊖隆哥 Jingo

▲第十二次（一哩四分之一）搖會馬賽
⊖康門司門 Commencement
⊖排爾雷 Byplay
⊖漳州 Chang how

房捐毋須顧慮

財局布告……房主必須任一半

財政局布告、案查本市總捐改征房捐各緣由、及徵收規則、迭經市政府出示明白布告、並經實行徵收在案、聞有少數商民、發生誤解、以爲房客負擔、因已減輕、而房主獨納之半捐、恐房主以加租之法、轉嫁於房客、又恐代房主繳納之半捐、抵付房租時、房主或不承認等情、查本市政府、對於房主任意加租、早有明文限制、倘有藉此妄加房租、或口強迫退租、遇房客自可依法向本政府主管各局請求救濟、無論華洋業主、或經租賬房、如果強不承認房客代繳之半捐、即以抗捐論、自當依法辦理、除分函公安[illegible]外、[illegible]遵照辦理、

同德醫院 愛克司光部

治病貴診斷而今日之新醫尤恃器械爲精密之檢查帥胃骨臟諸病有賴乎愛克司光之診察已爲常人所共曉而苦於價昂難以問津本院爲求普及起見特將光部價格定爲海上最廉之數俾大衆可得精確診斷之利益也價格如下

頭部十元 骨八元 肢五元 胸[illegible]十四元 腹十元 [illegible]十元 地址[illegible]路十九號

吳淞新標語

黃花魚船集衆抗征捐

上海特別市財政局市區船捐局、其吳淞外馬路石碼頭有分設征處、主任鄔仲銘、有辦事員六人、凡往來浦中大小船隻、須向該處繳納月捐、向來船戶照章完納、毫無間言、乃此次春魚（黃花魚）漁汛、漁船於上月底前進口者數約二百餘艘之多、分征處因即派員前往各船收取四月份捐銀、船民等照章完納、亦無妨礙、迨至五月一日後、分征處當以五月份已屆、照例復又派征收員前往各船收取五月份捐銀、船民等以繳捐尙未多日、忽然又須繳捐、因此大加反對、昨日下午二時許、分征處收捐船又往浦中各船收捐、時爲春魚船帮中人所見、即有某船船民登岸燃放砲竹、各漁船上人聞聲紛紛登岸、各執香一枝、集合有五六百人之多、由一手持炮竹者領導、擁至石碼頭分征處門前、七區公安局適在分征處之側、得訊後深恐發生重大事故、立派巡官戴國勝率領武裝警士十餘名到場彈壓、當由戴巡官婉言勸誡、衆船民乃退回至扞船碼頭、詎料分征處之收捐船適於此時自浦中收捐回來、駛抵碼頭、爲衆船民瞥見、即一擁上前、將船上諸人闪毆、並將分征處稽查員夏文欽征收員傅志鴻巡警章道集（七區派有收捐船照料者）等三人推落水中、幸經停泊浦邊之船戶將三人救起、未遭溺斃、但稽查夏文欽週身被毆傷頗重、征收員傅志鴻腰背等處受傷、巡警章道集腿部受傷、船夫張隆壽手足等處受傷、肇事後、吳淞八區黨部主席王祺何人駿當即邀集寶豐行經理董魯卿孝盛魚行經理孫紹策愼泰魚行經理葉蓬山船捐局分征處主任鄔仲銘等向兩方任調解、但會議至五時許並無結果而散、現分征處業已將受傷之人送往醫院施治、一面具呈財政局請示辦法、現鎮上各處牆壁上發現具名沙船公會之種種標語、大致謂船民大家團結起來、一致反對苛捐云云、形勢極爲緊張、

中校小球錦標

光華與浦東平分

上海中等學校體育聯合會、小球錦標賽、轉戰迄今、奪得決賽權者、爲光華附中與浦東中學兩校、雙方實力平衡、連戰勝負未分、現已由該會委員會議決、得二校同意、將該項錦標平分、以資結束、

上海排球之決賽日期

上海排球會、復旦與浦光二隊、在排字與球字組中均各獲全勝、照章兩組之優勝者、須再行決賽而定錦標、茲與展期賽兩組之秩序、合誌於後、

(一)滬江(排)與南星　五月六日星期一　下午四時
(二)泉漳(球)與嶺南　五月十一日星期六　下午二時
(三)復旦(決賽)與浦光　五月十一日星期六　下午三時半

市國術分館館長易人

市國術分館館長一職、原由前市長張伯璇擔任、茲奉其來函堅辭、業經該分館董事會通過、另推張市長岳軍繼任、

女子籃球會　尚餘四次比賽

上海首屆中華女子籃球會、錦標雖已有主、(强東得)而秩序尚未結束、明日將有兩組比賽、另加復旦之展期賽兩次、計共有四次比賽、茲錄其秩序於左、

(一)復旦與南洋　五月五日星期日　下午三時
(二)崇德與强南　五月五日星期日　下午四時
(三)復旦與崇德　五月七日星期二　下午四時
(四)復旦與暨南　五月十一日星期六　下午三時

務本兩江開運動會

市立務本女中、於今日在西門公共體育場開春季運動會、兩江女體師、亦於今日假捧球場開會、兩校所發入場券、共有萬餘紙之多、

市實驗小學展覽成績

上海特別市立第一實驗小學、於四五兩日下午展覽行政及各科成績、五日上午邀請學生家屬談話、聞此次成績有圖表五六七種及模型標本等、各科成績、除平時成績外、中高年有新校舍設計、低年有我們的樂園、現該校已柬邀教育局及各機關各學校參觀指教、

清華生選定留美專船

北平清華大學每屆派送畢業學生留美、其放洋船位、俱由本埠四川路中國旅行社代定、今年該校學子赴美者、聞有五十餘人、決搭八月念四日由滬開行之克利扶倫總統號直放西雅圖、該船艙位、船公司仍照向例完全歸中國旅行社經理、頭等價分爲美金四六一元四〇五元與三四六元三種、共最廉者除由清華與各大學留美生預訂外、已存數無多、暑期赴美者宜速向該社接洽、

快樂小球勝靑年中學

快樂隊於二日(星期四)下午三時、約靑年中學中紀作友誼比賽於靑年中學足球場、裁判員張友尉、上半時一與零之比、下半時二與零之比、結果三與零之比、快樂隊勝、

商場行市

厘拆均平

本埠　昨五月三日厘市平軟、交易不寂、外埠鮮有出路、而來源不寂、銀行計有四五十萬、華商各款一百萬、早市計爲七錢一分八厘三七五、午後七錢一分八厘二五、比較前午又減二毫半、江南小洋已加一厘、早市爲六錢一分九厘、午後亦達六錢二分、又與上海對做八月一萬、廣東小洋早市爲一二毫、午後二毫半、又銅元加五百文、計大盤四百十六千五百文、衣牌二千九百九十二文、加三文、角坯二百四十五文、貼水五十五文、

▲銀拆　昨匯劃收款六十萬、各莊收解二百餘萬、而一百餘萬、各銀行收解[illegible]、銀拆平定、早市計開一錢、轉爲一錢、下午八分、較前午減二分、銀行掛牌四分、

內匯升降不一

昨(三日)華商銀行公會報告匯國內兌、各省匯水升降不一、所有重慶成都萬縣及奉天大連等均見轉低、惟北平及九江洋匯略見增上、計萬縣銀匯跌落五兩、爲一千〇二十五兩、洋匯降去五元、計一千〇三十五元、成都亦減五兩、計一千〇三十五兩、洋匯小落五元、爲一千〇三十元、重慶銀匯卸去二兩、計一千〇十八兩、洋匯亦小二元、爲一千〇十三元、大連低三元、爲一千〇〇九元、奉天縮一元、計一千〇十四元、漢口跌去半元、計一千〇〇九元、北平洋匯升上一元、爲一千〇〇二元、天津勿更、南昌加二元、計一千〇十元、其餘各埠匯市況平平、又據中國銀行津滬電訊、計天津勿更、仍爲一千〇五十八兩一二五、漢口升六錢二分五釐、計一千〇五十四兩四三七五、

英美兩匯見硬　東匯先堅後疲

昨匯豐掛牌、外匯佛香港加一二五、計八十兩〇六二五、餘無長縮、又意大利減四元、計一千一百四十二利拉、瑞士仍爲三百十一福蘭合、大條見晚、匯兌勿更、滬市英美日三匯銀行內盤、由挺轉鬆、華商交易尚屬不絀、曾售出東匯二百餘萬元、亦有少數買進、而銀行如正金住友三菱朝鮮等買意甚厚、三井住友略有售出、又先令結進數萬磅、又銀行對做數萬磅、美金約共三四十萬元交易、人心易軟、乃標金殆亦見挫、至收市先令花旗比較前日各長〇六二五、東匯則小落一八七五、

▲英匯　內盤見硬、計有一二五升縮五、收市仿彿、

▲美匯　內盤略長、計有一八七五上下、華商與銀行交易不寂、上午八月份出價六十元〇八一二五、進價六十元〇九三七五、近期出價六十元〇三七五、花旗住友出六月五萬元、價六十元四三七五、朝鮮與華比對做五萬元、價六十元半、住友運通對做七月五萬元、六十元〇六八七五、正豐與大通對做九月五萬元、價六十一元、收市八月出價六十元〇九三七五、入價六十一元〇六二五、下午華義出興業對做六月五萬元、價六十元〇五六二五、收市八月出價六十一元、入價六十一元一二五、本月出價六十元〇三一二五、入價六十元〇四三七五、

▲東匯　內盤前緊後疲、計有三七五上落、華與撤出二百餘萬元、銀行買口尚厲、惟人心則低、上午八月份出價七四八七五、進價七四七五、七月出價七四七五、進價七四六二五、正金買七月五萬元、價七四八一二五、朝鮮出近期十萬元、價七四半、旋後八月份出價七四九三七五、七月份七四八七五、復以見降、惟住友出七月五萬元、價七四八七五、午收八月份出價七四八一二五、七月出價七四六八七五、下午正金住友買八月數十萬元、價七四六二五、三菱買本月十萬元、價七四三一二五至三七五、正金三菱買八月份十五萬元、價七四五、乃標金由六十五兩跌至六十四兩、市面爲之一疲、收市八月份出價七四六二五、進價七四七五、七月出價七四五、進價七四三七五、六月出價七四四三七五、

大條又縮

昨據倫敦電訊、大條銀近遠期又縮短二五、同爲廿五辦士二五、(合英金二先令五辦士八一二五)無變化、市況呆滯、又美銀價仍未更動、爲五角四分七五、

標金跌

昨(三日)標金跌勢未息、以匯票趨緊、同業心理、咸已看下、惟早市尚強一兩、英匯揭後平穩、還則見降、跌去一二兩、殆因賣戶活潑、匯易鬆、七月份日金可購七四六八七五、近期七四半、至午收略加數錢、標面上買賣相等、志豐永大德成福興永等均有買進、順利萬興及廣興又有賣出、至下午初降七八錢、旋後同上兩許、復以賣方不懈、計劑去一兩餘、已退進六十兩關口、所幸尤不定、茲將前後市經過情形列後、

八月份開盤三百六十五兩七八錢、計加二錢、大條見小、匯兌勿動、還則加至六十六兩六錢、先令開出時、爲六十六兩二錢、掛價不更、內部站定、七月份日金銀行吸過七四八一二五、浙江出六月英金五辦士八七五、住友出六月日金七四八七五、故價同大三四錢、十點後爲六十六兩六錢以後左右數錢七下、市面則平、至十一點半後開出價六十三兩四錢、僅爲六十四兩七錢、午收六十五兩一錢、揭價計六十四兩八錢、上午初做大一兩餘、午、僅大三四錢、下午已做抑小、略後計小五錢、午後開盤六十三兩四錢、編後日金似轉、銀行買口尚好、正金住友買八月七四六二五、遂加至六十五兩、三點光景、又退爲四兩四五錢、三點三刻重見五兩二錢、但賣盤上供過於求、大連都等頗有售出、日日金易低、八月份七四半、正金等時有購進、故小落一兩零、四點後、爲六十三兩九錢、此週中最小之價也、入後復加幾錢、至四點三十分收盤、計三百六十四兩三錢、比較二日計減一兩二錢、查一日間最大價六十六兩六錢、最小價六十三兩九錢、相去二兩七錢、登帳六十四兩至六十五兩、補水六十四錢至六十三兩、物品早市六十五兩七五、午收六十四兩八錢、下午四兩四錢、收市六十四兩二錢五、

債市仍競定　九六現貨漲元餘

昨(三日)華商證券交易所各債由貨進出、仍以九六較多、餘如善後公債做開一萬四千元、續發二五券八千元、整理九千元、其他均未有做開、期貨市況尙佳、賣買人氣以上午較盛、計全日成交總數爲二百九十三萬元、中分善後公債九十二萬五千元、續發二五券二十五萬五千元、續發捲煙券四十六萬元、金融長期二十六萬元、又整理六厘六十八萬五千元、七長三

九六公債　恢復期貨交易

自因時局及糧潮停頓之際、已有數載、於上年春間始行開做現貨交易、近日經過情形、頗佳、故整理期貨之說、已非一日、茲經交易所理事會及紀念會議、議決定於本月六日(即下星期一)起、開做九六公債本月及下月兩個月期貨交易、其開做辦法、證金暫定爲每票面一萬元、本證金二百元、特別證金四百元、其餘作本證據金代用品、買賣雙方適用、暫以每百元作價十五元、自證據落二元、即徵一次、遇有市價降落四元時、仍即停拍、以昭限制、聞該債已久之九六公債、自此又可恢復市場上現期交易矣、

粉麥平穩

昨日上下午各月份麵粉市面、統無上落、現市平穩、蓋因本月份多空兩方、以月內交割期近、不宜再扣觀望態度、故對於所做本月份期粉、不問盈虧、終須了結、而一般人對於新粉各月份價、因市面在此不漲不跌之中、暫無心思可做、大約須待新麥登場後、視收成優劣如何、再定行止、近遠期有此兩種原因、宜乎絕鮮變動、且看前後市買賣、亦甚冷落、足證一般人意興之闌珊矣、至收市價、本月份原盤爲二兩五錢五、五月份亦係原盤、爲二兩一錢三分二厘五、七兩月份仍好、厘半、爲二兩一錢〇七厘半、八月分亦好二厘半、爲二兩一錢一分七厘半、九月份又好起二厘半、爲二兩一錢二分七厘五、昨日上午標飽小麥、除六八兩月份各漲一二分、餘均原盤不動、午後本月份小二分、爲三兩九分、六月同小一分、爲三兩八錢一、七月原盤、亦爲三兩八錢一、八月份因有內地雨略爲吸收、然又激漲一分、爲三兩九錢一、九月小去一分、爲三兩九錢八分一、統觀各市場麥與粉市同、依然無大上落也、由麥筱開明光麥一百七十包、價做三兩九錢一、至陽曆五月份標價、照例停拍、須待新麥登場後、再行開拍、以取

棉市續漲

昨日(三日)紐約電報、因利物浦消息良好及恐霜降而漲、後因一部分多頭了結略跌、計現貨大十磅音、七月期大八磅音、十月期大八磅音、十二月期大九磅音、正月期大十一磅音、三月期大十五磅音、孟買棉市開盤因紐約消息好而堅、又因日商買進再漲、計平加羅大六七羅比、亞姆拉大十一羅比、勃羅區大十一十二羅比、本埠市、因實際廠交稍現活動之勢、而各幫產價均昂、人心良好而、紗布交易所漢口細棉標準、前市大五分至二錢、後市近堅遠疲、茲錄收盤市價如後、

[illegible]

期紗價漲

棉紗市況、紗布交易所十六支人鐘標準、因原棉趨挺、步跌之後、一般獲利者、乘機抵補、更以某廠前近透期間時買進、致美麗之市勢一變而有振作氣象、收盤較前日漲一兩左右、附錄收盤市價比較如後、

[illegible]

現紗交易、比較振作、市況平穩、各種花紗貨均無、

市價一覽

五月三日(星期五)市

● 國外匯票

[illegible]

● 國內匯兌

銀行公會報告各省匯市

[illegible]

● 各國金銀貨幣價

[illegible]

● 金市

[illegible]

● 銀洋錢市

[illegible]

● 上海麵粉交易所

[illegible]

● 上海華商紗布交易所

[illegible]

● 上海物品證券交易所

[illegible]

● 上海華商證券交易所

[illegible]

● 滬北米市

[illegible]

● 滬南米市

昨日滬南河下各米市價如下

[illegible]

船期

▲進口輪船報告

[illegible]

▲出口輪船報告

▲寧波班　▲長江班　▲漢口班　▲蘇州揚州班　▲溫州班　▲福州班　▲南洋班　▲定海班　▲石浦班　▲穿山定海班　▲北洋班

[illegible]

外洋輪船報告

▲英國倫敦班　▲意國里曲亞　▲溫哥武班　▲舊金山班　▲法國馬賽班　▲世界班　▲香港小呂宋　▲德國亨堡班　▲西雅圖班　▲青島大連班　▲日本長崎班

[illegible]

咳

痰梗在喉・咳而不出・
常至胸喉刺痛・氣喘不息
保肺漿確比任何藥品爲佳・服了
數次・能使我痰薄而潤・咳亦減少・
再服幾次・也許可以除根・洵爲出衆
之治咳良藥啊・

價目　保肺漿大瓶洋一元七角半
小瓶洋一元

上海四馬路中　太和大藥房總發行
全國各埠分店各藥房均有出售

上海銀行公會會員

上海　四明商業儲蓄銀行

本銀行開設以來、已有十餘年、總行設在上海北京路、並在寧波漢口等處設分行、業務廣大、凡其他各埠均有代理處、一切經營普通存款、辦理信託事業、並附設新式保管箱庫、尤有特別精密、各處裝置寄存物品、極爲穩妥、保管箱及各種存款、均可隨時接洽、歡迎賜顧、電話(中央六九三九)(中央六四八○)夜間休息電話(中央)

白鳳丸

月經不調　經期腹痛　白帶不治　久不受孕　子宮虛冷　頭暈目眩　氣血兩虧

廣東種德園秘製

白鳳丸價目
一品每盒一丸一元
加料每盒二丸二元
雙料每盒四丸洋二元
單料每盒十丸洋一元
一品小丸每兩洋五角
加料小丸每兩洋五角
單料小丸每兩洋三角

總發行所　上海河南路中　廣東種德園老藥局

滬寧火車表

[illegible]

今日戲目

常年義務登

◘電影◘

夏令配克　新聞記載秘史　二時半　五時半　九時一刻
卡爾登　三慾　二時半　五時半　九時一刻
光陸　三慾　三時　五時半　九時一刻
奧迪安　實習愛情　二時半　五時半　九時一刻
大光明　風流王子　三時　五時半　九時一刻
好來塢　霧中人影　二時半至十一連映
北京　漢中情血　二時　五時半　九時一刻
武昌　戴天之仇　二時　七時　九時半
上海　毀節全忠　二時　五時半　九時一刻
通俗　鐵蹄下　二時半　七時　九時
愛普廬　爵士歌者　二時　五時半　九時一刻
東華　狗媒人　二時半　九時一刻
東海　美人體　二時　七時　九時一刻
東南　黨人魂　二時　五時半　九時一刻
共和　眞假丈夫　二時　七時半　九時半
百星　墮落之路　二時　五時半　九時一刻
奧飛姆　金鋼鑽　二時　五時半　八時

◘舞臺劇◘

新中央　時勢造英雄
中央　女俠復仇
恩派亞　糖美人
卡德　女海盜
萬國　小俠客
中華　塵海奇俠
世界　九曲樓
共舞台　二本武則天　頭本西遊記
第一臺　新白馬坡　開天闢地
上海舞臺　黃慧如
大舞台　頭本孫龐鬥智　御碑亭
更新舞台　新蚧蠟廟　天上斗牛宮